El poder no se debilita sólo... ¡Necesita de tu ayuda!

Desde el año 1995 un grupo de personas de tendencia ácrata publicamos el periódico El Libertario en Caracas, como manera de dar voz a los movimientos sociales autónomos de Venezuela y el Continente, así como amplificar las propuestas antiautoritarias para la vida cotidiana. Hasta hoy se han editado 61 números de manera independiente y autogestionada, y a pesar del aumento permanente de los costos, que nos han obligado a disminuir la cantidad de páginas de la publicación, seguiremos en nuestro empeño de registrar y testimoniar la lucha del hombre y la mujer por la justicia social y libertad.

Este esfuerzo es incompleto si El Libertario no se distribuye en todos los sitios y todos los lugares posibles de Venezuela. Aunque hoy circulamos por una buena cantidad de ciudades, gracias a una red de distribuidores y distribuidoras, la vida activa y utilidad de El Libertario depende que con cada número podamos llegar a nuevos lectores y lectoras, que su verbo libre se difunda por nuevos aires a la espera de buenas cosechas.

Para esto te pedimos tu cooperación. Queremos aumentar la cantidad de personas que ofrecen ejemplares de El Libertario a sus conocidos y conocidas. Ayúdanos a repartir 15 copias de El Libertario a tus conocidos y conocidas, aumentando así los puntos de distribución de esta publicación por toda Venezuela.

El procedimiento es muy fácil, y si estas interesado o interesada, envíanos un correo a periodicoellibertario@gmail.com y te lo explicamos con lujo de detalles.

el LIBERTARIO

Vocero ácrata de ideas y propuestas de acción :: Año 16 #62 :: Marzo-Abril 2011 :: VENEZUELA, PLANETA TIERRA

Esta publicación no acepta subsidios y se financia de su venta: 4 Bs. F / 1000 pesos (Col) / 500 pesos (Chile) / 1 dólar / 1 euro

La Segunda

El Libertario en redes sociales
El Libertario ha reactivado su cuenta de Twitter: @pelibertario. También tenemos una cuenta en Facebook, como periódico el libertario, nuestro blog: periodicoellibertario.blogspot.com y un sitio en issuu.com para compartir publicaciones.

¿Quiéres escribir para El Libertario?
Publicar en este periódico es más fácil de lo que parece. Necesitamos que desde el deseo ingobernable de libertad y justicia social cuentes lo que pasa en tu barrio, escuela, ciudad; o nos hagas llegar tus reflexiones sobre el país y el mundo, al email ellibertario@nodo50.org

Editorial

Venezuela es un país particular. Y no sólo por su riqueza petrolera, sino también por una sui generis cultura política, que ha caracterizado el devenir contemporáneo del país caribeño. En los años recientes, estos dos atributos han dado vuelta, por decirlo elegantemente, a los significados de las políticas, por lo que las cosas ya no son lo que pensábamos que eran, sino su contrario. Cuando se habla de construir la «soberanía alimentaria», por ejemplo, se traduce en importar más del 70% de los alimentos que se consumen en el territorio. Es un homenaje permanente al doblepensar de George Orwell hecho país.

Todo esto viene a cuento por la actitud de los medios autodenominados «alternativos» y «comunitarios» locales. En cualquier parte del mundo estas televisoras, radios y periódicos contrarrestan los vacíos informativos de los grandes medios colocándose decididamente al lado de la lucha y los relatos de los oprimidos y oprimidas de cualquier signo. En Venezuela esto no es así, por lo menos, en esos medios que el gobierno premia año tras año como «ejemplos» de comunicación «libre, alternativa y comunitaria».

Si se revisa con atención qué tipo de noticias son las que difunden, se podrá constatar una alta proporción de notas de prensa de ministerios y demás dependencias oficiales. Seguidamente, una gran cantidad de reportes de luchas populares, huelgas de hambre, denuncias y movilizaciones… ocurridas en otras partes del planeta. Los pocos conflictos que visibilizan son o protagonizados contra poderes locales de la llamada «oposición» o un tipo de protestas cuyo desenlace es, o pretende ser, canalizado por la burocracia. Si una manifestación comienza tornarse incontrolable para el aparato bolivariano, en todos sus niveles, o se radicaliza hasta cuestionar las contradicciones del llamado «proceso», simplemente es ignorada. Este tipo de censura, que es la política informativa establecida para los medios estatales, ocasiona que sean los medios privados los cuales, debido a sus propios intereses, sean los que paradójicamente amplifiquen la protesta popular.

Ejemplos existen por montones. Cualquiera puede constatar el centimetraje otorgado por estos medios al caso Rubén González. Este sindicalista, miembro del partido oficialista PSUV hasta el día de hoy, fue detenido en septiembre del 2009 por haber apoyado una huelga de trabajadores en la empresa Ferrominera, ubicada en el estado Bolívar. Por haber sido coherente con su rol de Secretario General del sindicato, en tiempos de «revolución bolivariana» el gremialista es premiado con la cárcel. Aporrea, en vez de ponerse de lado del luchador social, amplificó durante la huelga y la detención la versión criminalizadora del gobierno. Y durante los quince meses de cárcel ha informado, oportunamente, de los sindicalistas presos en Irak, Afganistán, Kurdistán o Nigeria, pero ninguna palabra sobre González. Estos medios avalan el chantaje emitido desde arriba: cualquier crítica o es obra directa del imperialismo o le da argumentos «a la derecha».

La receta venezolana ha intentado repetirse en otros países de la región. Sin embargo la existencia de movimientos sociales curtidos en la lucha popular ha colocado las cosas en su sitio. En Ecuador la norteamericana Eva Golinger –cuyas campañas de difamación son permanentemente titulares en Aporrea- intentó repetir los adjetivos descalificativos contra las organizaciones que cuestionan a Rafael Correa. La respuesta de la Confederación de Nacionalidades Indígenas del Ecuador (CONAIE) y otros activistas sociales fue contundente: «Enfocados en el circo de arriba, olvidan que la historia la hacen los pueblos y no el gobierno en turno. Nunca existe una crítica de estos medios y «periodistas» a estos gobiernos, y nunca la habrá. Y aunque sea obvio, no cuestionan que estos gobiernos mantienen intacta la estructura de dominación-explotación pero con el mote del «progresismo», escribió Erin Rosa y Fernando León. La CONAIE calificó al reporterismo de Golinger –y acá pudiéramos hacer una larga lista- como «periodismo de Estado».

Los sesgos e intereses de los medios de comunicación privados y corporativos ya los conocemos. Por tanto tenemos que hacer énfasis en calificar a los periodistas de Estado, camuflados bajo la etiqueta de «alternativos» y «comunitarios» como enemigos de las luchas auténticas del pueblo. La solución no es apelar a la benevolencia de Globovisión o El Nacional, o apostar por la estrategia del «menos malo». La alternativa que tenemos, para poder amplificar todas nuestras demandas y anhelos, es la creación de nuestra propia red de medios de comunicación, la cual funcione de manera autónoma, independiente, solidaria y autogestionada. Esta tarea, debido a los avances en las tecnologías, es posible y necesaria. La creación de esa masa crítica es uno de los objetivos de quienes, desde el pensamiento libertario, estamos detrás de este periódico.

CARTAS A EL LIBERTARIO

DESDE CUBA

La Cátedra Haydée Santamaría, junto con los demás proyectos constituyentes de la Red Protagónica Observatorio Crítico http://observatoriocriticodesdecuba.wordpress.com/, y el Centro de Promoción Cultural El Mejunje, convocan al V FORO SOCIAL OBSERVATORIO CRÍTICO, que tendrá lugar en la ciudad de Santa Clara, del 25 al 28 de marzo de 2011, bajo el llamado de: "Crear, solidarizar, revolucionar".

Un foro para socializar y analizar las experiencias creativas y liberadoras en nuestro país y el resto del planeta, para indagar sobre nuestro entorno ecológico e ideo-estético, para inter-conectar los espacios que potencian las capacidades de gestión comunitaria, local y horizontal, las memorias históricas populares, el compromiso social y los saberes emancipadores en los actuales escenarios.

Los ejes temáticos habituales del Observatorio Crítico son:
- Crítica artística/literaria/mediática e investigación socio-cultural: creaciones y públicos;
- Gestión, autogestión, producción: proyectos colectivos y desarrollos socio-culturales locales;
- Cultura ecológica, memoria histórica e intervención social;
- Investigaciones populares, cooperación y comunidades en movimiento;
- Cultura, comunicación, medios digitales y nuevas tecnologías;
- Experiencias pedagógicas, promoción cultural y escenarios futuros de la sociedad;
- Nuevas generaciones: culturas emergentes, prácticas, vivencias y valores;
- Colonialidad, mercado, competencia, violencia;
- Sexismo, racismo, regionalismo, capitalismo, autoritarismo: resistencias, derechos y alternativas;
- Nuevas problemáticas y visiones teóricas en las ciencias sociales y las humanidades.

Se aceptarán trabajos con otros temas que contribuyan a enriquecer las vivencias del evento, previa consulta al Comité Organizador. Las modalidades básicas para los trabajos son: ponencia, presentación de proyecto, experiencia participativa (con los asistentes al evento), muestra artística/literaria/mediática.

Con este 5º encuentro pretendemos profundizar en la práctica de los principios fundacionales que dieron vida a nuestro espacio. L@s interesad@s en presentar trabajos o participar pueden escribirnos antes del 28/02/2011, a través de los correos: msantana@infomed.sld.cu, u observatoriocritico@gmail.com, y enviar el título de su presentación con un resumen de 250 palabras, así como sus datos personales, modos de contacto, necesidades técnicas para la presentación, y cualquier otra información relevante.

Este periódico lo hacemos todas y todos. No dejes que la libertad y la justicia social la conjugen otros/as:
Envíanos tu comunicación a El Libertario al siguiente email:
ellibertario@nodo50.org

Autogestión editorial

En nuestro sitio web, en el enlace "tienda", El Libertario tiene una lista de materiales que distribuye para ayudar en su autofinanciamiento. Libros antiautoritarios, periódicos de América latina y la península ibérica, fanzines, discos compactos, parches, chapas, documentales y películas en formato DVD, para la autogestión e independencia de este periódico.

www.nodo50.org/ellibertario

LA FOTO | LA CASITA DE REPOSO DE FARRUCO

Como buen (boli)burgués que se respete, Farruco Sesto tiene propiedades donde ir a descansar cuando la pesada rutina lo acongoja. En una exclusiva zona de Apartaderos, estado Mérida, una flamante y espaciosa casa cobija el retiro del arquitecto en medio de las montañas andinas. La casa es conocida por los pobladores de la zona como "del ministro", la cual contrasta con sus humildes viviendas. ¿Cuántas familias damnificadas entran en esta casa Farruco?

DOBLEPENSAR | SOTO ROJAS, LA VICTIMA CAMARADA DE LOS VICTIMARIOS

El pasado 05 de enero, Fernando Soto Rojas, designado como presidente de la directiva de la Asamblea Nacional, realizó un fogoso discurso de apertura de sesiones del cuerpo parlamentario electo el pasado 26 de septiembre. El que alguna vez estuvo alzado en armas contra el gobierno, ahora como gobierno no dudó en recordar su gesta insurgente en la alocución. "aquí estamos los hombres y mujeres que ayer fuimos perseguidos, detenidos y torturados, estamos aquí como expresión del pueblo que nos eligió y en representación de los que fueron desaparecidos y asesinados por aspirar una Venezuela sin pobres". Seguidamente afirmó: "También están aquí representados, los hombres y mujeres que ayer nos persiguieron, detuvieron, torturaron, asesinaron y desaparecieron (...)". El diputado sabe muy bien por qué lo dice: Como compañero de partido y del hemiciclo se encuentra Roger Cordero Lara, autor material confeso de la Masacre de Cantaura, ocurrida en 1982, quien fue postulado no por la "oposición golpista", sino por el propio PSUV con el apoyo del siempre coherente PCV.

El discreto encanto de la Boliburguesía

Venezuela

El guiso de las casas uruguayas

En el año 2006 se suscribió un acuerdo con Uruguay para la instalación de 12.000 kits contenientes de igual número de casas prefabricadas a un costo promedio, para la época, de 17,2 millones de bolívares por unidad. En el Informe de Gestión 2009 de la Contraloría General (CGR) se denunció que sólo habían sido instalados 11 kits de viviendas, "terminadas con material venezolano, dado que no se había recibido ningún kit completo". Entre las irregularidades se encuentra el pago del 45,7% del total contratado, calculado en 70,69 millones de dólares, sin el suministro de los soportes que justifiquen la erogación del dinero.

PAIS | VENEZUELA EN LA ENCRUCIJADA ACTUAL

Contra la domesticación y la pacificación electoral

Periódico El Libertario

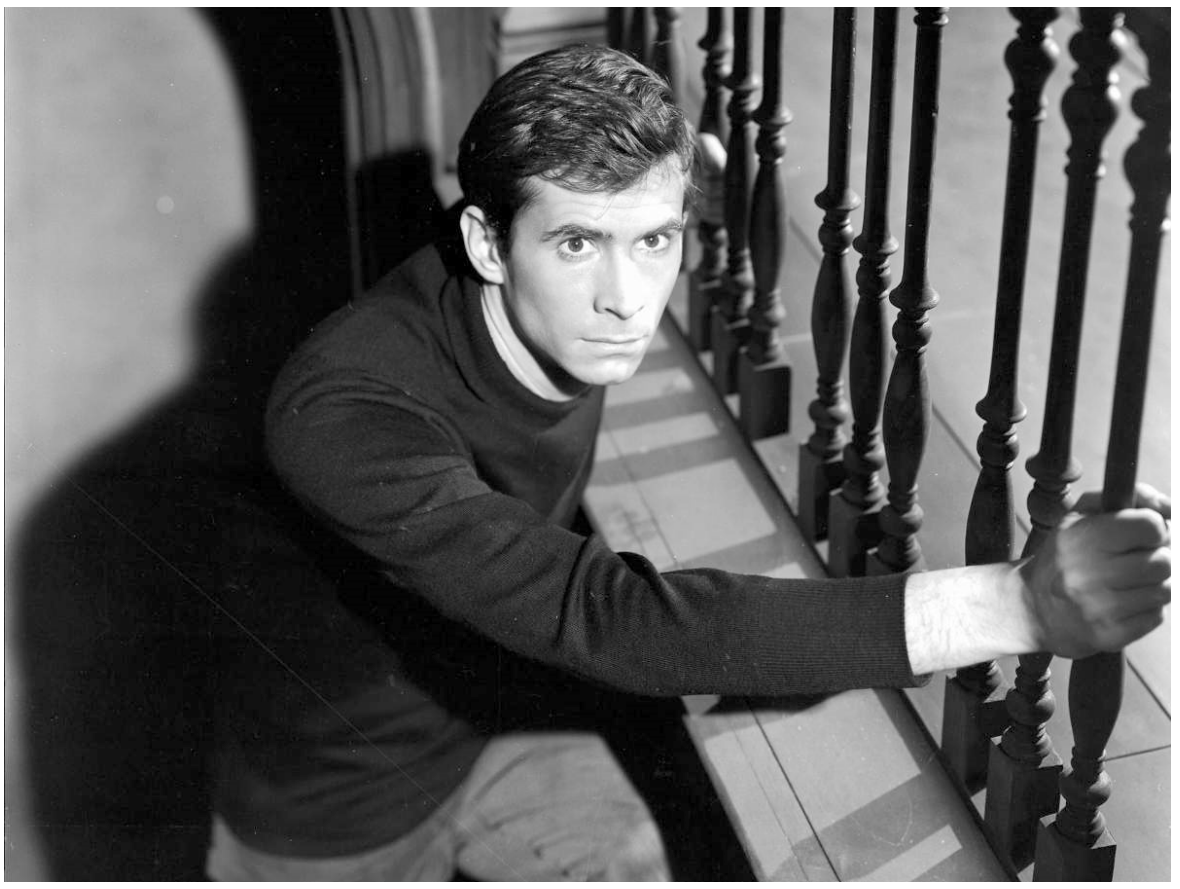

Tras aprobar una Habilitante por un período de 18 meses, así como un paquete legislativo de 24 leyes en apenas 15 días, el gobierno bolivariano rompió con dos de los paradigmas que había promocionado mundialmente como base de su legitimidad: el respeto a la voluntad popular y un proyecto de país, surgido del llamado poder constituyente originario, plasmado en la Carta Magna de 1999. La posibilidad de aprobar leyes de manera unilateral por parte del Ejecutivo, sin el concurso del poder legislativo, socava parte de las funciones de la Asamblea Nacional electa el pasado 26 de septiembre, desconociendo así los resultados de la voluntad popular expresada mediante el voto, fundamento de la democracia representativa. Por otro lado, el paquete legislativo catalizó la tendencia de construcción de un andamiaje jurídico diferente al expresado en la Constitución, que como recordaremos, representaba el programa político del chavismo en los primeros cinco años de su mandato. Lo sucedido el pasado mes de diciembre, atendiendo a la propia lógica bolivariana, ha sido la promoción de un golpe de Estado por parte del propio presidente de la República, quien se ha atribuido facultades que perfectamente pueden adjetivarse como dictatoriales.

Sin embargo este análisis formal es incompleto si no se acompaña de su debida interpretación política. Después de contar con un período, entre los años 2006 y 2008, de control casi total de los espacios de poder en el territorio nacional y un inusitado caudal de ingresos económicos por el alza internacional de los precios del petróleo, el proyecto político bolivariano se enfrentaba al escenario de compartir cuotas de poder con los partidos políticos de oposición. Por otro lado, las consecuencias de la crisis económica impiden desplegar, con el mismo énfasis, los mecanismos clientelares de años atrás. Después de una década de gobierno y una agenda que ha priorizado la oferta ideológica sobre la resolución de los problemas concretos de la gente, la relación cualitativa entre los amplios sectores de apoyo popular y el presidente Chávez se ha transformado. El sustento, que previamente era de una fidelidad incontestable, se ha problematizado hasta niveles que hacen tambalear el caudal de votos que pudieran asegurar una nueva reelección en el año 2012. El descontento ha alcanzado cuotas tales que el año 2010 cerró como uno de los mayores lapsos de conflictividad en el país, registrándose, según el conteo de la ONG en derechos humanos Provea, más de 9 manifestaciones al día. De estas movilizaciones casi el 80% son por reivindicaciones sociales: falta de vivienda, ausencia de servicios básicos y malas condiciones de trabajo, entre las principales. El debilitamiento del control de los espacios políticos, la crisis económica y un aumento irreversible de la conflictividad social han estimulado esta huida hacia delante, en donde los factores ligados al oficialismo intentan aumentar la concentración de poder, ampliar la presencia del Estado en todos los órdenes de la vida cotidiana y disciplinar a la población en el nuevo modelo de gobernabilidad.

Por su parte los factores oposicionistas, nucleados alrededor de la llamada Mesa de la Unidad Democrática (MUD) han abandonado la estrategia insurreccional que los caracterizó en años anteriores para hacer énfasis en el parlamentarismo y la recomposición de la representatividad, intentando capitalizar –sin mayor suerte afortunadamente- el creciente descontento con el bolivarianismo. El objetivo de la MUD en el momento actual, al igual que el chavismo, son las elecciones del 2012, intentando reconducir el malestar popular hacia las oficinas de los partidos, estimulando la mitificación del pasado cuartorepublicano, "eramos felices y no lo sabíamos", y apostando por la reconstrucción del bipartidismo. Cualquier movimiento, tanto del PSUV como de la MUD debe leerse en clave electoral, por lo que si en algo coinciden sus odios mellizales es en la rápida desarticulación de cualquier iniciativa que, desde abajo, pueda sobrepasarlos por la izquierda.

La necesidad de una alternativa

En el aumento de su crisis económica y política el chavismo construye, por decreto, un nuevo Estado en Venezuela, un orden de cosas que sólo será posible con grandes inyecciones de recursos provenientes de la renta petrolera. El Estado "comunal", al nacer de escritorios burocráticos y no de la gestación de las luchas concretas de la gente, necesitará de montañas de petrodólares que levanten el decorado de las apariencias. Esta es la única manera en que los veteranos de la lucha armada de Tierra de Nadie, incapaces durante su larga estancia universitaria a generar un auténtico movimiento social, puedan hacer realidad sus delirios épicos seudorevolucionarios: desde los aires acondicionados del poder. Mientras los onanistas justifican el peor de los caudillismos con la excusa del "proceso", militares y empresarios manejan los hilos del poder real en el país, hipotecando el territorio a los diferentes flujos de dinero que permitan el continuismo que extienda lo más posible su tiempo para hacer negocios. No hay que llamarse a engaños: La ficción del socialismo del Siglo XXI sólo será posible aceitando los engranajes del capitalismo y la usura internacional, nada más y nada menos que el mercado especulativo petrolero global conducido por empresas trasnacionales.

El movimiento popular venezolano demostró con el "Caracazo" su capacidad de resistencia a las medidas de ajuste impuesta por los factores de poder internacionales. Es por ello que el bolivarianismo representa el modelo de gobernabilidad que, desmovilizando a las diferentes organizaciones sociales, institucionaliza sus discursos y exigencias para vaciarlas de contenido, desgastándolas en falsos enfrentamientos y distrayéndolas de los reales problemas estructurales de las mayorías.

Algunos y algunas dilatan la perentoria necesidad de derrotar, mediante la movilización y autoorganización popular, el modelo de opresión en construcción representado por el bolivarianismo con el falso chantaje de la amenaza de la "ultraderecha". Si con ese adjetivo queremos denotar al sector conservador y oligárquico del país, nuestra respuesta es que no volverán porque sencillamente nunca se han ido. No hay que dejarse confundir con los performance del zurdo de Sabaneta contra un sector capitalista en declive en el país, ese cuya base de enriquecimiento lo constituyó la producción de bienes y servicios durante el siglo XXI, como por ejemplo la clase ganadera del Sur del Lago –en un país que importa cada vez más leche y carne-. El capitalismo en ascenso de hoy, ligado a los sectores de telecomunicaciones, banca, finanzas y, para el caso de nuestro país, a la exportación de energía, ha florecido en los últimos diez años y financia la paz social que sólo el chavismo puede proporcionar.

Depositar las esperanzas en las urnas electorales o en el parlamentarismo es un error. La salida está en la paciente pero testaruda creación de un espacio de encuentro, diálogo y cooperación sin mando, desde abajo, entre todos los marginados y marginadas. Es por ello que, como anarquistas, trabajamos en la reconstrucción de la autonomía beligerante de los movimientos sociales y en la recuperación de los lazos horizontales de los diferentes sectores en lucha. Caminaremos junto a quienes, aprendiendo de las lecciones del pasado y de las decepciones del presente, trabajan por la edificación de una alternativa radicalmente enfrentada a la pugna interburguesa actual, representada por la Mesa de la Unidad Democrática y el Partido Socialista Unido de Venezuela. Aquí no existen atajos ni resultados mágicos a corto plazo, pero creemos que es la única manera de asumir la necesidad de cambiar el modelo civilizatorio que hasta ahora nos ha condenado a la abulia y la miseria.

¡Libertad para el preso político Rubén González!

Sindicalista venezolano preso desde el 2009 por apoyar una huelga de trabajadores en demanda de mejoras laborales

LOS SOCIOS DEL GOBIERNO BOLIVARIANO

Citic Group

El pasado 26 de enero, el presidente Hugo Chávez informó que producto de un acuerdo suscrito entre el Gobierno Nacional y la empresa China Citic Group, serán construidas en el país 40 mil viviendas en los próximos dos años. «Ya tenemos firmados acuerdos por 20 mil y construiremos 20 mil más», explicó el Presidente Chávez desde el Palacio de Miraflores. Asimismo informó que ya estaban en ejecución 20 mil viviendas, unas en el estado Barinas, otras en Caracas, y próximamente se iniciaría la construcción de otras casas en la región de los Valles del Tuy, en el estado Miranda. «Ésta es una alianza estratégica de mediano y largo plazo», agregó.

¿Quiénes son Citic Group? ¿Una cooperativa del lejano oriente inspirada en los ideales de Mao?, ¿Una comuna productora de arroz en cultivos hidropónicos?, ¿Un núcleo endógeno que práctica el trueque con sus pares en todo el globo?

Citic Group es una multinacional de origen chino, cuyas siglas corresponden a China International Trust and Investment Company. Este gigante, cuyos activos para el año 2009 se contabilizaban en 120.000 millones de dólares, con filiales en más de 40 países, es un holding de inversión fundado en el año 1979 y promovido por el Estado chino, con la debida aprobación de Deng Xiaoping, concebido como una estrategia para atraer capital extranjero y desarrollar tecnológicamente al país.

El fundador de Citic, Rong Yiren, es el hijo de uno de los hombres de negocios más ricos de China en los años 30, Rong Desheng. También era uno de los pocos capitalistas que permanecían en China continental después del año 1949. Más adelante Rong Yiren fue promovido como vice presidente de la República Popular de China en 1993, cargo que ocupó hasta el año 1997. Los principales rubros de la trasnacional son los servicios financieros, la bolsa y la banca. Algunas de sus empresas son China CITIC Bank, CITIC Holdings, CITIC Trust Co. y CITIC Merchant Co., Ltd, los cuales tienen una importante participación en el Mercado bancario en China, Hong Kong, los Estados Unidos, Canadá, Australia y Nueva Zelanda. Si alguna compañía puede representar el capitalismo especulativo característica de la actual fase de globalización de los mercados, esa es Citic Group.

Estos son los socios del gobierno bolivariano, en la construcción del «Socialismo del Siglo XXI».

Denuncian homofobia en San José de Guanipa
Leandro Villoria, un trabajador de Anzoátegui y miembro del PSUV, realizó una huelga de hambre en San José de Guanipa para denunciar el hostigamiento que venìa sufriendo, debido a su condición sexual, por parte de los funcionarios policiales, Guardia Nacional, Alcaldía e Indepabis, quienes han cerrado su negocio, una licorería, 43 veces. Villoria afirmó que el fondo de dichos actos era la homofobia.

El saldo de CAVIM
Según la Red de Acción Mundial contra las Armas Ligeras (IANSA) entre el 2000 y 2007 ocurrieron 122 explosiones de arsenales en todo el mundo, con un estimado de 2.224 muertes y dejando lesionadas a unas 3.628 personas. En Venezuela 3.332 viviendas afectadas dejó la explosión de los depósitos militares CAVIM.

A paso de vencedores
El presupuesto militar de Venezuela ha aumentado un 27% en diez años (2000-2009), pasando de 2.563 millones de dólares 3.254 millones

Publicamos este resumen de la descripción de la maniobra gobiernera a las elecciones en el Sindicato del Metro para continuar denunciando la naturaleza tramposa y antiobrera del bolivarianismo, superando con creces las enseñanzas de sus maestros adecos en sojuzgar el movimiento fabril. Versión completa en http://laclase.info/movimiento-obrero/nuevamente-el-gobierno-golpea-los-trabajadores-del-metro-en-el-2009-les-robo-el-c-0

PAIS | EN EL 2009 LES ROBO EL CONTRATO, EN EL 2010 LES ROBO LAS ELECCIONES SINDICALES

Nuevamente el gobierno golpea a los trabajadores del Metro de Caracas

Armando Guerra
armandoguerra1@hotmail.com

Para refrescar la memoria nos ubicaremos en el año 2009. El Presidente Chávez durante una alocución en Guayana el 6 de marzo, se pronunció públicamente contra los trabajadores del Metro de Caracas y su sindicato. Calificó las exigencias contractuales de los trabajadores como "voraces", y un gesto de «corrupción del ser humano». Ante la posibilidad de lucha y paralización del servicio -como legitima forma de presión- amenazó a los trabajadores con militarizar el sistema de transporte subterráneo, si lo intentaban.

Los trabajadores del Metro, luego de 4 meses de lucha con la empresa y el sindicato SITRAMECA, firman un acuerdo, que es entregado al Ministerio del Trabajo. Por la presión de los trabajadores, el presidente de la empresa solicita a las autoridades del ministerio la homologación del contrato. Una vez lograda, a los pocos días -30 de diciembre- es destituido el presidente de la empresa y el presidente Chávez asigna como nuevo presidente a Claudio Farías; antiguo sindicalista del Metro y ficha del ministro Diosdado Cabello, quien, como primera tarea desconoce el contrato homologado argumentando que era muy «oneroso». Oswaldo Vera, "dirigente de la CST" y hoy diputado, afirmo en un programa de radio, que el contrato fue votado en una asamblea de trabajadores en patio uno. Desde el ejecutivo, el ministerio del transporte y con el apoyo del Canciller Nicolas Maduro, Francisco Torrealba, Oswaldo Vera, y Claudio Farías, desconocen el contrato firmado e imponen un contrato de hambre a los trabajadores.

Dos años después

El 17 de diciembre, paralelo a los actos conmemorativos a la muerte de Bolívar, se realizaron las elecciones del Metro de Caracas, presididos por la comisión de trabajadores del Sindicato (SITRAMECA), que cuenta con una masa laboral afiliada de 4.800 trabajadores. Para el momento del sufragio solo se contabilizan 2.000 votos, debido a la estrategia de mover y cambiar las listas de electores a zonas lejanas a sus puestos de trabajo. Esta fue una política de la Junta Sindical Actual, conjuntamente aliada con esta Comisión Electoral de Trabajadores para obstaculizar el acto del voto, saboteando y desmotivando a muchos afiliados y reducir el numero de votantes.

En estas elecciones participaron 7 planchas. Un día antes de las elecciones (16-12-2010), el Sindicato SITRAMECA emite un comunicado donde informa a los electores que los escrutinios deben hacerse en cada una de las mesas constituidas. Cabe destacar que este comunicado se emite gracias a las constantes denuncias por parte de las planchas, logrando de esta manera que el conteo se hiciera en cada mesa. Sin embargo, el día de las elecciones, se presento una situación irregular. Una vez instalada los 28 centros de votación los testigos se percatan de que de las actas originales, solo hay dos copias, situación irregular ya que deberían existir tantas copias como planchas concurrieran. Es decir una original y siete copias. Inmediatamente se inicia la presión ante el presidente de la Comisión Electoral, Sr: Moisés Vargas -quien obedece a los intereses del diputado Francisco Torrealba,- manifestando que estaba en conocimiento del error y que una vez terminaran los conteos en las mesas, él entregaría las copias faltantes. Sin embargo, en algunas mesas (23) los miembros tomaron la decisión de sacarle a la original, las copias faltantes para solventar en el conteo final la entrega a cada responsable de plancha y así de esta manera se obtuvieron 23 actas del total, faltando solo algunas mesas a la hora del conteo.

Finalizados los escrutinios, se trasladan las cajas con sus respectivas actas originales. Como verán de los 28 centros de votación cada plancha se reservó 23 copias, lo que permitía tener una idea clara de la situación de los comicios. Una vez que la Comisión Electoral, -parcializada con el directivo de SITRAMECA, Edison Alvarado, vocero de la plancha 25-, representada en el Sr: Moisés Vargas, se dispone a dar los números "definitivos"; es interrumpido por los presentes quienes exigen primero, la entrega de las copias de las actas de las mesas faltantes, documentos indispensables para dar confianza, como gesto democrático y legal para realizar el conteo.

Como respuesta a esta situación el Sr. Moisés Vargas se retira y luego de una hora sale e informa que debido a que los números están muy cerrados la comisión tomó la decisión de realizar el reconteo el día siguiente, a partir de las 4:00 PM; situación que molesto a los trabajadores y representantes de las planchas. El irrespeto y la violación del proceso electoral de manera reiterada hace que los presentes exijan se levante un acta para denunciar esta situación irregular, a lo que hicieron caso omiso y se retiraron dejando las cajas encerradas en una oficina hasta el día siguiente. Para es momento eran la 1:30 AM..

El sábado 18-12-2010 a las 5:00pm se hacen presentes los miembros de la Comisión Electoral, custodiados por la Policía Nacional Bolivariana, informando que se hará el reconteo de votos, sin la presencia de los trabajadores. Enardecidos e indignados los trabajadores respondieron ante el nuevo atropello exigiendo que el reconteo debería hacerse en presencia de los representante de cada plancha.

En la madrugada del domingo, -48 horas después- informaron los "resultados definitivos" y nunca entregaron las actas que faltaban, como tampoco las actas del reconteo. Fue un robo descarado a mano armada, impuesto con el respaldo de la Policía Nacional y el "parlamentarismo de calle de Francisco Torrealba".

Es necesario que el país y el mundo se enteren:

Con el respaldo de Consejo Nacional Electoral, la Policía Nacional, y el "parlamentarismo de calle" de los diputados rojos rojitos, el gobierno les robó las elecciones a los trabajadores del Metro. La composición de SITRAMECA cambiaría totalmente, resultando un sindicato mixto, conformado por lo menos por cuatro planchas de las siete que participaban ya que los números entre estas estaban muy estrechos, como lo manifestó el propio presidente de la comisión.

Los trabajadores de Metro y del país exigimos una explicación ante este fraude y denunciamos el papel de falso árbitro: el CNE en los procesos electorales sindicales. Alertamos a que no hay que depositar un gramo se confianza en este organismo. Las elecciones sindicales deben estar en manos de los trabajadores.

Como podemos ver, el desafío trazado por los trabajadores del Metro al acudir al proceso electoral: rescatar su sindicato y forjar una dirección independiente y autónoma, no se pudo cumplir. En contra de esto trabajaron todas las instancias del Estado. Sin embargo la ultima palabra no esta dicha. A esta dirección espurrea hay que rechazarla, logrando imponer los verdaderos resultados fruto de las elecciones.

PAIS | VENEZUELA Y EL CONTEXTO MUNDIAL

La crisis se agudiza, la rebelión se posterga

Domingo Alberto Rangel
darangel@cantv.net

Es de temer que la crisis que ahora reina en la economía mundial no deje el menor cambio en la vida política de las naciones ni quebrante privilegio alguno. Ha sido, como se sabe, la crisis más drástica desde 1929. Sin embargo, tan tenues han sido los cambios que esta crisis probablemente pasará como los vientecillos del atardecer, peinando apenas la superficie terrestre. Estas cosas son inverosímiles pero ciertas.¿Por qué viene y seguirá ocurriendo algo tan inconcebible?

La crisis puede ser hoy menos o más fuerte que la de 1929 pero sus efectos son diferentes por completo. En 1929 el presidente estadounidense Hoover se cruzó de brazos, inerte, dejando que la crisis cobrara extrema gravedad. Para esta inhibición presidencial durante casi cuatro años (pues las primeras medidas eficaces y sistemáticas se adoptaron en 1932) influyeron razones de tipo ideológico, como la creencia en la capacidad de sistema capitalista para reaccionar con espontaneidad ante la crisis. Hubo otra razón más concreta: el colapso se sintió inicialmente con extrema severidad en Inglaterra y Alemania, competidores de Estados Unidos, así que en la medida que ese gobierno se cruzará de brazos, postraba a esos competidores y facilitaba la emergencia de los USA como primera potencia mundial, como en efecto ocurrió.

Hoy, las intervenciones del Estado en cuanto aparece algún signo de crisis son ya rutinarias. Frente a las primeras manifestaciones del fenómeno en 2007, el gobierno de los EE.UU., así como los de Europa y Asia decretaron medidas encaminadas a contrarrestar las tendencias depresivas que imperaban en la economía. Una de tales medidas contempló, como procedimiento standard, el subsidio de desempleo en beneficio de la mano de obra. Esta medida, aunque imperfecta y politiquera, en el fondo alivia una situación que sería catastrófica para la mano de obra. La clase obrera mantiene parte del poder adquisitivo al que había llegado antes de la crisis, de modo que se mantiene casi inquebrantada la demanda efectiva que permite conservar los niveles de producción existentes antes de la depresión. La economía en realidad sigue funcionando en términos parecidos al período anterior, de modo que hay actualmente pocas diferencias entre la prosperidad y la crisis. Si definiéramos la prosperidad como una situación de pleno empleo casi sin subsidios y la crisis como una prosperidad con muletas, no nos alejaríamos mucho de las realidades. Hay empero una pregunta sacramental que va a arrojar la careta por el suelo: ¿quién paga y a quién afectan las medidas anti-crisis?

Afectan en primer lugar a los sectores no organizados de la clase obrera en los países desarrollados, que no perciben subsidio alguno de desempleo. Allí resalta aquella amplia franja de marginalidad que ha ido formándose en esos países con los saldos migratorios que llegan del Tercer Mundo (latinoamericanos en USA, africanos en Europa). Esta mano de obra, enganchada por las economías metropolitanas durante la prosperidad, es repudiada en tiempos de depresión, negándosele no solo el subsidio de desempleo sino incluso otras prestaciones sociales (como asistencia en salud y en educación).

La lista de los afectados se extiende. Los países subdesarrollados que exportan "commodities": café, cobre, algodón, carne, etc., cuyos precios entran en caída libre, mientras los bienes industriales que estos países adquieren en el mercado internacional mantienen sus precios o disminuyen mucho menos que los precios de los productos primarios. El poder adquisitivo de los países del Tercer Mundo que exportan materias primas en su conjunto se restringe en proporciones catastróficas, incrementando la miseria de sus crecientes poblaciones.

Lamentablemente, el efecto político de las crisis de hoy es nulo o casi nulo. En los países donde rige la democracia neoliberal (o sus caricaturas "progresistas", como la venezolana) gobierna un complejo de fuerzas políticas ambiguas, casi provoca decir asexuadas, que no tiene ideología, pareciéndose más a una sombra que a otra cosa. No importa saber quien gobierna un país, pues todos hacen lo mismo y mienten con palabras y rostros similares. Palabras como democristiano o socialista, conservador o liberal, perdieron todo sentido, por lo que es igual si ejerce la jefatura del gobierno un señor que aluda –muy de vez en cuando- a la doctrina social de la Iglesia, u otro caballero que invoque su origen proletario, o alguien con abolengo nobiliario. No hay variantes si gobierna zutano, mengano o perencejo. La burguesía ha unificado de tal manera los mecanismos de mando político que ya no importa quien está a cargo, pues hará lo mismo que sus predecesores y sus antecesores. Hasta en los disparates, cada vez más uniformes, se parecen los gobernantes.

Como la disidencia radical, que pudiera cuestionar este orden opresivo, ha sido domesticada o reducida a mínimas expresiones, no se avizora en lo inmediato un cambio auténtico en este modelo político donde no pasa nada, con presidentes y ministros a los que la burguesía tal vez pronto manejará como cualquier televidente aburrido, con el control remoto. No pasaría nada, como ya no ocurre nada en las monótonas cámaras legislativas, donde ayer se pronunciaban encendidos discursos y hoy se exhalan prolongados bostezos.

Pachakutik rechaza acuerdo militar Ecuador-Venezuela

«En Venezuela, las FFAA están politizadas, porque están subordinadas al interés y quehacer del mandatario venezolano. (...) rechazamos que las FFAA ecuatorianas puedan emular el accionar de los militares venezolanos, quienes al momento constituyen el aparati represivo de ese país. De esta manera el movimiento Pachakutik rechazó el Acuerdo de Cooperación Técnico-Militar entre Venezuela y Ecuador.

¿No qué era «el imperio mesmo?

"Nuestro gobierno actuará contra cualquier grupo irregular, sea el que sea, y entregará a las personas requeridas por Colombia, no importa si vienen de un grupo o de otro", dijo el ministro del Interior y Justicia venezolano, Tarek El Aissami en una rueda de prensa en Cartagena el pasado 19.11.10. Posteriormente, el 26.01.11 el ministro de Defensa colombiano, Rodrigo Rivera, visitó el país para continuar afinando los acuerdos. Se espera que en una próxima reunión Santos y Chávez firmen el acuerdo en materia de «seguridad».

PAIS | TRASCENDIENDO EL MODELO IMPUESTO POR LA ECONOMIA PETROLERA

(A)portes al debate sobre la Ley de Universidades

Armando Vergueiro

Las cimbreantes peripecias que han rodeado a la Ley de Universidades – promovida desde un oficialismo donde muy pocos sabían o querían saber de qué se trataba, aprobada de madrugada por un parlamento bostezante y complaciente, causante de sorprendentes movilizaciones decembrinas en repudio, para terminar siendo puesta en el congelador desde uno de los shows del animador # 1 de la TV nacional – han llevado a que por fuerza o por gusto se reactive la controversia en torno a qué debe ser la educación superior en Venezuela. En todo caso, se abre una oportunidad para presentar algunas reflexiones sobre aspectos que entendemos importantes en esta cuestión, pero que los autoproclamados protagonistas del debate están dejando de lado descaradamente.

Alma Mater o alma rentista

Un tópico fundamental que nada o muy poco se ha asomado es el de la vinculación entre la universidad y el rentismo petrolero. Como ha ocurrido con todas las instituciones del país, el desarrollo cuantitativo y cualitativo que pudo tener la educación superior desde mediados del siglo XX se fue haciendo cada vez más tributario de la consolidación de una sociedad cuya dinámica ha girado en torno a los vaivenes del ingreso petrolero, donde la universidad ha justificado su condición de receptor de recursos porque contribuye a una relativa movilidad social ascendente, a través de la formación masiva de profesionales que son la base de una "clase media" que recibe su tajada de la renta a cambio de contener la protesta social y servir de ilusión justificadora al orden imperante.

Por cierto que no ha dejado de haber ideas y acciones en busca de superar ese rol subalterno como ornamento de la modernidad y mecanismo para que algunos accediesen a sus beneficios, que anunciado con la construcción de la Ciudad Universitaria de Caracas entre los años '40 y '50, se manifiesta plenamente después de 1958, con la democracia puntofijista, desde la cual por un lado se apadrina la explosión de crecimiento cuantitativo de las décadas siguientes, y por el otro se ahogan los esfuerzos por hacer de la universidad algo que no fuese casi en exclusiva una incubadora de titulados satisfechos y semi-ilustrados.

Esa función de máquina reproductora de ilusiones de movilidad social y de conformismo para integrarse en una sociedad que parasita de los hidrocarburos, se ofrecía entonces bajo el calificativo de "democratización del ingreso a la educación superior", en términos que son en esencia muy similares a lo que hoy se cobija bajo el remoquete de "inclusión social". En tales circunstancias, no es extraño que los partidos políticos cuya hegemonía depende de la estabilidad del rentismo petrolero (antes AD y COPEI, ahora el PSUV) procurasen garantizar que la universidad siguiese así, para lo cual nada mejor que establecer modos directos de control burocrático-partidista, para prevenir que la autonomía universitaria pudiera ser un camino por el cual se avanzase a una clase de institución diferente. Apuntemos de paso, que si bien la crisis económica y política de los '80 debilitó el control que AD y COPEI habían tenido sobre las casas de estudios superiores, el poder pasó allí a una burocracia de académicos-gerentes (mucho mas lo segundo que lo primero), quienes para cimentar su hegemonía no dudaron en entrar por el aro del papel social ya establecido. Caso parecido es el de la burocracia afiliada al PSUV que toma las riendas en la mayoría de las universidades a partir de 1999, pues su discurso y práctica de "construir una educación superior para el pueblo" es versión burdamente maquillada de la vieja oferta del populismo rentista, con la única novedad de usar la promesa de "inclusión social" como coartada para liquidar lo que queda de autonomía universitaria.

Autonomía: ¿pretexto o condición?

El ideal contemporáneo de autonomía universitaria se ha construido de modo destacado a partir de experiencias que nacieron en Latinoamérica, con un hito inicial en Córdoba en 1918. Recoge un aliento que ya animaba a la primitiva universidad europea del Medioevo, que nace como comunidad libre de estudiantes y profesores reunidos por la común afinidad en la construcción del saber, que solo después de una ardua lucha fue sometida a los controles autoritarios del Estado y la Iglesia. Pero su pertinencia para la actual discusión no depende solo de la fidelidad a tradiciones históricas, sino que implica un punto cardinal respecto a la posibilidad de construir una universidad distinta hoy y aquí.

El bando que en el debate actual ha insistido en asumirse como "defensor de la autonomía" es el que encabeza esa burocracia académico-gerencial ya mencionada y aún al mando en algunas universidades públicas, con el respaldo evidente de la oposición electoral que, como de costumbre, busca réditos en su afán de desplazar al chavismo del poder. Para ellos, defender la autonomía es en última instancia salvaguardar la propia posición en el poder institucional, pues entienden (¡y tienen razón!) que el ataque oficialista es una maniobra para desplazarlos a favor de una burocracia partidista sumisa a los dictados gubernamentales. Aquí lo importante es aclarar que esa visión, que reduce la autonomía a la preservación de mecanismos viciados y viciosos para elegir autoridades institucionales, no es la que interesa si en verdad se quiere avanzar a la construcción de una universidad que se piense positivamente a sí misma y al país.

Que estos autonomistas de Rectorado en verdad solo se preocupan por la preservación de su status burocrático, sin pretender cuestionar el modelo de universidad del rentismo petrolero, se evidencia en lo que ha sido su desempeño en la gestión institucional en los pasados 20 ó 25 años, donde se las han arreglado para postergar cualquier propuesta real de cambio, que sin embargo no dejan de mencionarse sacramentalmente en programas electorales, discursos de orden e informes finales de comisiones. Por supuesto, nada mejor hay en el bando oficialista, donde escudándose en la repetición de los mantras de la "inclusión social" y "la universidad para el pueblo", vemos a una caterva de personajillos que en su momento fueron la más cabal representación de la burocracia universitaria seudo-autonomista.

Entonces, ¿por qué autonomía luchar?... Pensamos que por aquella que posibilita una universidad cuyo objetivo sea la producción, difusión y el goce del conocimiento en un ambiente propicio para pensar, debatir y experimentar con libertad; esto solo es posible cuando se construye como institución ajena al control opresivo de cualquier instancia de poder institucionalizado, llámese Estado, Iglesia o empresa capitalista. En la situación venezolana actual, solo enrumbándonos hacia esa clase de autonomía será factible ir a una universidad que, para sí misma y para el país, encuentre modos de superar las perversiones de un colectivo que se ahoga en el excremento del diablo.

José Céspedes

¿Qué decimos y proponemos sobre el tema universitario?

Considerando el debate que se ha planteado en Venezuela a comienzos de 2011, en El Libertario nos ha parecido conveniente difundir un "dossier" con una extensa selección de lo que sobre este tema se ha recogido en nuestro vocero, dando cuenta de cómo desde el anarquismo hay perspectivas y opciones coherentes que reclaman su lugar en dicha discusión. Ese dossier, con el nombre de "Anarquismo y Universidad: selección de artículos publicados en El Libertario 1997-2011", de momento está disponible para bajarse en formato digital, como archivo .pdf, en la sección "textos" de nuestra web www.nodo50.org/ellibertario. La lista de los 24 documentos que allí se compilan es la que sigue, indicando título, autor, número de El Libertario en que apareció y año:

* *La huelga universitaria: 3 meses de paro ¿para qué?* Un anarko de la UCV. # 8, 1997. * *La universidad ante la disyuntiva: o se transforma autónomamente o la privatizan*. Rafa. # 11, 1998. * *Universidad libertaria y utopía*. S. Gallo (Brasil). # 16, 1999. * *Lo que ha pasado desde la toma*. Redacción. # 23, 2001 * *Universidad y autogestión*. Á. Cappelletti. # 23, 2001. * *Abulia o pensamiento*. Redacción. # 23, 2001. * *Justicia ucevista, justicia medieval*. R. Uzcátegui. # 25, 2002 * *El movimiento estudiantil y su coyuntura*. L. Silva. # 26, 2002 * *Sobre la "transformación" garciaponceana*. R. Uzcátegui. # 32, 2003 * *Ley de Educación Superior: ganar el juego por autogol*. R. Uzcátegui. # 35, 2003 * *Universidad: claustro para el letargo mental*. R. Rojas. # 36, 2004 * *Del nuevo modelo educativo*. Y. Osuna. # 43, 2005 * *Carrera de ratas, raza de ratas*. Uno de FACES-UCV. # 43, 2005 * *Enfrentando la violencia de la ignorancia*. Uno de FACES-UCV. # 46, 2006 * *¿Cuál movimiento estudiantil?* L. Silva. # 48, 2006 * *Docencia y Universidad en el S. XXI*. L. Silva. # 49, 2007 * *La acefalidad del movimiento estudiantil*. D. Domínguez. # 50, 2007 * *Carta abierta a los universitarios*. E. Flores y J.A. Rivero. # 50, 2007 * *Contra esta dirigencia estudiantil*. El suma con diez. #55, 2009 * *Movimiento abanderado "estudiantil"*. Salva. # 56, 2009 * *LOE: la globalización cuenta con una nueva Ley*. H. Decarli. # 57, 2009 * *Universidad y cambio*. Mariana. # 61, 2010/2011 * *(A)portes al debate sobre la Universidad*.A. Vergueiro. # 62, 2011.

Charlotte

PAIS |

Hugo, el ora(n)te

Todas las noches antes de acostarse Chávez reza. Sí, reza… y pide con fervor a San Calvino (y a Ochún, por consejo de Fidel) que se recupere el capitalismo o se desate un conflicto en alguna región petrolera importante. Pero ¿por qué? Para que suba y suba el precio del petróleo. Es que necesita mucho dinero; más que en 2006 y 2007. Todo el realero que entró al Erario en esos años a un precio promedio de $ 90 el barril lo despilfarró.

Igual que en la IV República, su Ministro de Planificación hizo caso omiso de los sabios consejos de José, el hebreo: ahorrar para las vacas flacas. Pero en esta V lujuriosa la cosa es peor porque la inflación de 35% en promedio también afecta a Chávez porque ahora todo es más caro. Necesita más dinero para cubrir **sus gastos de siempre:** operativos; compromisos con proveedores, mantenimiento, aunque en realidad casi no lo hacen (Metro, electricidad, embalses, alcantarillas, calles); reactivar inversiones paralizadas en infraestructura; ajustes salariales de contratos colectivos vencidos; subsidios; importaciones de alimentos; los enormes sueldos de los chivos gordos del Tribunal Supremo de in-Justicia, el CNE y el alto mando militar; la seguridad del Presidente, etc. Y necesita aún más para los nuevos gastos: inversiones en la industria petrolera e infraestructura (puertos, puentes, escuelas, hospitales); 50.000 viviendas para los damnificados y rogando porque el resto de la población que vive en ranchos se aguante callada; nuevas Misiones, aumentos salariales, pago de nuevos préstamos y cualquier nuevo gasto en un país lleno de necesidades. ¡Imagínense cómo será esto en un período electoral!

¿De dónde puede sacar tanto dinero? Veamos. Impuestos: si aumenta el IVA o crean nuevos impuestos, se afectará el bolsillo de los posible votantes, ¡de allí no! Del ISLR lo dudamos pues para males mayores ha caído la inversión privada y por lo tanto su nivel de pago de impuestos. Préstamos: tanto en bolívares como en dólares tienen un tope. Llenar el mercado de bonos es como atiborrarlo de mangos, nadie los querrá comprar pues pierden valor en el mercado internacional. Aumentar la producción petrolera: Es difícil pues PDVSA necesita 17 mil millones de $ anuales de inversión. Además, lo que han hecho es ahorcarla cargándola de responsabilidades que no le conciernen y saquear sus arcas. Venderle más petróleo a los chinos: no ayuda pues éstos están pagando en especias y no en efectivo. Entonces, ¿cómo podría Chávez aumentar sus ingresos? **Devaluando de nuevo el bolívar** a pesar de los costos inflacionarios. ¡NO, por favor! Lamentablemente sí, pues necesita dinero y en un tiempo electoral no le queda otra opción.

Por eso Chávez reza para que el capitalismo y la sociedad de consumo se recuperen o que reviente al máximo el conflicto en el norte de África, de modo que suba en forma desmesurada el precio del petróleo. Pero para este gobierno experto en despilfarro e ineficiencia nada será suficiente.

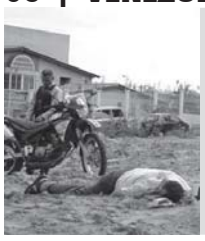

La Impunidad del Siglo XXI

Según el Ministerio Público entre 2000 y 2007 recibió 6.405 denuncias de "ajusticiamientos o enfrentamientos" con 7.243 víctimas, con un estimado de 900 personas asesinadas anualmente por cuerpos policiales. En el 2010 la Fiscalía General de la República señaló 9 mil 224 casos sobre presuntas violaciones de DDHH, de los cuales el 3,38% alcanzó una sentencia en tribunales.

Protestan por descuento «voluntario»

Un grupo de trabajadores y trabajadoras, así como personal jubilado del Ministerio de Relaciones Exteriores, expresaron su descontento por la decisión de sus patronos de hacer un descuento del 10% de su salario «para destinarlo a los damnificados». La protesta se realizó en la planta baja del despacho el pasado 18 de enero.

Online «Nuestro petróleo...»

Por fin s eencuentra online el estupendo documental «Nuestro petróleo y otros cuentos», en donde se muestran las consecuencias sociales y ambientales de la producción petrolera en el país: http://www.youtube.com/watch?v=EOooQbfbAL4

PAIS | LAS CONSECUENCIAS DEL MODELO MINERO DE DESARROLLO

Extrayendo petróleo, sembrando miseria

Luis Eduardo Vásquez

Venezuela ocupa el 5to lugar en cuanto a exportaciones de petróleo se refiere, esto es gracias a poseer la más grande reserva del mundo, la llamada faja petrolífera del Orinoco, ubicada en el oriente del país abarcando los estados Guárico, Anzoátegui y Monagas, con unas extensión de 55.314 km2 y un área de explotación 11.593 km2. Se estima que la reserva almacena 1,36 billones de barriles de crudo. La empresa que la controla y administra, así como todos los yacimientos en el país, es la estatal Petróleos De Venezuela Sociedad Anónima (PDVSA).

Muy cerca de esta faja, al sur del estado Anzoátegui tenemos dos distritos: Anaco y San Tome. El destino ha hecho que trabaje directamente en el distrito San Tome, lo que me ha traído grandes experiencias tanto positivas como negativas, sobre todo el descubrimiento de las cosas que ignoraba por completo, recorriendo todos los campos petroleros bajo su jurisdicción y por ende conociendo la gran cantidad de comunidades rurales que en estos se encuentran. La impresión es que sobreviven por la necesidad que la monopolización e industrialización las han obligado a encarar.

Aunque suene irónico para quienes no estén involucrando con las acciones, y menos para los que no sientan sensibilidad por los problemas sociales, estas comunidades, dueñas por años de las mismas tierras donde las vampiras multinacionales y también nacionales le chupan la sangre negra se llevan sus riquezas, la envían a países extranjeros para ser tratada y convertida en energía para alimentar la siempre insaciable maquina hambrienta de las ciudades y sus habitantes consumistas. Son los dueños pero, *"solo nos van dejando miseria y sudor de obrero".*

La reacción

Las comunidades se han organizado, han despertado, aunque aún existen muchos problemas de corrupción que constantemente atacan el avance de estos movimientos y los reclamos y exigencias que estas puedan hacer en pro de sus beneficios. En todos los campos petroleros hay comunidades y en todos están atentas a los que le hacen a sus tierras. Por ejemplo en Campo Bare están establecidas varias comunidades, que por nombra tenemos; Altagracia, Tabaro, Rancho Grande, El Cari, entre otras. Las comunidades han organizado y establecido 5 "puntos de control" que, esencialmente, sirven para controlar que PDVSA y las contratistas filiales brinden oportunidades de empleo, aunque sea laborales, conocidos en el ámbito como "trabajadores chanceros", esto quiere decir que no gozan de ningún beneficio de que ofrecen las empresas petroleras ni cubren ningún gasto en caso de accidente, afianzando así el terrorismo patronal e impidiendo el avance a las mejoras de la calidad de vida de estas personas.

Así como Campo Bare, la mayoría de los campos están controlados por estos "puntos" y en muchos casos se presentan conflictos que conllevan a manifestaciones instantáneas que conllevan a quemas de cauchos, trancas de vías, agresiones entre habitantes de la zona y los sabuesos de PDVSA, representados por un organismo llamado Prevención y Control de Perdidas (PCP) y apoyados directamente por la Guardia Nacional, quienes vigilan que todos los sistemas operativos petroleros "funcionen correctamente", evitando todo tipo de "sabotaje".

Lo que nadie sabe

La mayoría de los conflictos se generan por las necesidades y problemas que afectan a las comunidades en los ámbitos donde el Estado gubernamental presiona y donde más ha sido ineficiente, estos son: seguridad, vivienda, salud, y educación. En estas manifestaciones espontáneas nunca aparece la prensa, ningún partido político, supuestamente todos comprometidos con el bienestar social: Ni siquiera llegan a los oídos de los gerentes de la petrolera, afirmando que todo está bien y resolviéndolos con migajas.

La vivencia

En la vía nacional de Maturín fui testigo de una de estas manifestaciones. Observé muy de cerca como la comunidad de Loma Alta, en el campo petrolero Migas, se organizó y cerró la vía hacia 2 taladros operativos de perforación (GW180, BOHAI 16 y PTX 15000) y otros 2 de mantenimiento (Bicentenario I y II, antiguamente pertenecientes a la contratistas expropiada PERFOALCA). Este cierre generó la paralización de todas las operaciones en el área. Inmediatamente aparecieron efectivos de la Guardia Nacional y PCP para controlar la manifestación. La comunidad se negó a abrir el acceso y exigieron mejoras en la vialidad, puentes en las vías (debido las gran cantidad de ríos en la Mesa de Guanipa) escuelas y un modulo para la atención medica de los habitantes. Esta manifestación duró 4 días y 3 noches sin descanso. Los habitantes dormían a la intemperie entre mosquitos y monte, en chinchorros a luz de la luna. El resultado fue el otorgamiento de migajas, como siempre, promesas de cumplir las peticiones a las cuales le he seguido la pista, pero PDVSA alega empezar en 6 meses los proyectos.

Los chupa sangre

En estas zonas la mayoría de las empresas de hidrocarburos son extranjeras, por nombrar; CNPC (China), PETREX (Perú), San Antonio International (SAI E E U U , antiguamente conocida como PRIDE, entre muchas otras, ni siquiera las encargadas de mantenimiento de los pozos son venezolanas, ni sus dueños, ni la mayoría de sus trabajadores.

Bienestar social

PDVSA posee un departamento de Bienestar Social que supuestamente se enfoca en ayudar a las comunidades adyacentes a los campos petroleros. No obstante parece estar de adorno, pues a pesar que la estatal controla todos los recursos percibidos por las importaciones de petróleo, que representan el 93% de las exportaciones totales, a "pepa de ojo" estas comunidades no perciben ni un 0.005% de estas ganancias.

Olvidados por concejales, alcaldes, gobernadores y presidentes, los caseríos se han organizado para luchar por sus derechos, por lo que les pertenece. Los políticos se acuerdan solo en tiempos de elecciones, de resto están en la profunda oscuridad de la miseria, como casi todos los pueblos de América latina. En este sentido ha nacido un fuerte sentimiento de autogestión y apoyo mutuo que sin saber su nombre, practican día a día.

Debemos conocer más a las comunidades sumergidas en lo más oscuro de este socialismo capitalista de la actual Venezuela y la demagogia de la Cuarta República les obligó a vivir. Debemos sensibilizarnos ante sus problemas y hacerlos nuestros. Hoy, por ejemplo, la población de Tascabaña padece desde hace 5 años problemas de mala praxis petrolera. Mañana, ¿cuál será la afectada? Pues, como me dijo alguien una vez; "*como anarquistas debemos hacer nuestros los problemas de quienes tienen voz, pero no son escuchados".*

P.D: toda la información de este artículo representa vivencias personales e individuales, algunos datos son extraídos del portal oficial de PDVSA y otros por investigación personal.

Ley Habilitante: Dictadura para el capital energético

Rafael Uzcátegui

El pasado 17 de diciembre la Asamblea Nacional de Venezuela, controlada en un 97% por el oficialismo y cuyas funciones finalizaban el 04 de enero del 2011, aprobó por un período de 18 meses una Ley Habilitante para el presidente Hugo Chávez bajo el argumento de atender la emergencia suscitada por las lluvias en el país. De esta manera el primer mandatario puede aprobar, de manera unilateral, decretos con fuerza de ley en nueve ámbitos de la administración pública. Los sectores opositores venezolanos han hecho énfasis en que dicha habilitante secuestra competencias de los diputadas y diputados que, tras ser electos el pasado 26 de septiembre, debieran empezar sus funciones el próximo 05 de enero y en donde, a diferencia del presente cuerpo legislativo, cuentan con una representación de importancia. La discusión, al tomar estos énfasis, enmascara otros temas a nuestro juicio mucho más sustanciales: Durante año y medio el presidente Chávez tendrá la facultad de realizar, discrecionalmente y sin ningún tipo de debate previo, negociaciones en materia de exploración y comercialización de recursos energéticos, la principal industria del país.

Según la información difundida por la propia agencia estatal de noticias AVN, el octavo ámbito en el cual el presidente Chávez tiene facultades habilitantes es uno denominado, eufemísticamente, Cooperación Internacional: "Competencias del Ejecutivo Nacional para la celebración de contratos de interés público de carácter bilateral o multilateral, destinados a desarrollar sectores estratégicos y a atender las consecuencias de desastres naturales". Para un lector o lectora desprevenida la oración le recuerda las más de 100.000 familias damnificadas en Venezuela. Lo clave, sin embargo, no es el altruismo con las personas sin techo, sino la potestad de negociar expeditamente con dos o más países contratos en el único sector estratégico que posee Venezuela: sus recursos naturales no renovables.

Y es que como "cooperación" se han realizado recientemente ventas de petróleo venezolano plagadas de irregularidades de toda índole. Un ejemplo lo constituye el acuerdo celebrado el pasado 16 de septiembre de 2010, denominado "Ley aprobatoria del acuerdo entre el gobierno de la República Bolivariana de Venezuela y el Gobierno de la República Popular China sobre cooperación para financiamiento a largo plazo". Como lo explicó el activista anticapitalista e investigador de la geopolítica petrolera Pablo Hernández, en esa fecha Cilia Flores, como presidenta de la Asamblea Nacional; Dario Vivas, como primer Vicepresidente; Marelis Pérez, como segunda Vicepresidenta; Iván Zerpa como Secretario y Victor Clark como Subsecretario, firmaron sin ningún tipo de análisis o discusión de rigor lo que seis días antes acordó la delegación venezolana en Beijing tras las gestiones del Ministro Jorge Giordani. En resumen los términos del acuerdo son el otorgamiento de dos créditos a Venezuela pagaderos en un plazo de 10 años: uno por 10 mil millones de dólares y el segundo por 70 mil millones de la moneda china yuanes Renminbi, para contribuir según el contrato "a la internacionalización del signo monetario de la República Popular China". El préstamo tiene dos particularidades. La primera es que será pagado, en cómodas cuotas, no con dinero sino con petróleo: "para el año 2010, no menos de 200.000 barriles diarios; para el año 2011, no menos de 250.000 barriles diarios; para el año 2012 hasta la fecha en la que las obligaciones bajo el Acuerdo de financiamiento hayan sido total e incondicionalmente cumplidas, no menos de 300.000 barriles diarios". La segunda "particularidad" es que una parte del crédito será entregado en electrodomésticos de fabricación china. Si en la primera conquista cambiamos oro por espejos, en la dominación del capitalismo global canjeamos petróleo por lavadoras. La posibilidad de realizar acuerdos de esta naturaleza, sin ningún tipo de obstáculos internos, es el sustrato de la actual Habilitante, en un momento de crisis económica que obliga al gobierno bolivariano a captar recursos para financiar su campaña electoral para el 2012.

Más de lo mismo

El rol asignado a Venezuela por parte del flujo mundial actual de capitales es el de proveer, de manera constante, segura y confiable, energía al mercado global. Ese papel ha sido ratificado y profundizado por un gobierno que con una retórica antiimperialista ha revertido el proceso de nacionalización de la industria petrolera ocurrida en el país en el año 1976. Vaciando de significado a las palabras, se ha denominado como "soberanía energética" la firma de acuerdos por períodos entre 30 y 40 años con trasnacionales como Chevron, Repsol, ENI y British Petroleum, entre otras, institucionalizando la figura jurídica de empresas mixtas mediante las cuales el Estado venezolano las hace socias, y no concesionarias como antes, de todo el proceso de exploración, refinamiento y comercialización de energía.

Por lo anterior es que la Ley Habilitante, junto al paquete legislativo de emergencia, continúa disciplinando a la población venezolana para que asuma el modelo productivo de maquila energética, sin transformar significativamente la calidad de vida de las mayorías y lejos de realizar cambios estructurales que justifiquen el adjetivo "revolución". Venezuela forma parte del proceso de construcción de nuevas gobernabilidades en la región, que han desmovilizado a los movimientos sociales que contestaron a la aplicación de las medidas de ajuste en la década de los 90´s, relegitimando tanto al Estado como a la democracia representativa para cumplir las cuotas de exportación de recursos naturales para los principales mercados del mundo.

Sobreviviente solicita enjuiciar a Cordero Lara
Alcides Alfonzo, «Comandante Potoco», sobreviviente de la Masacre de Cantaura solicitó allanar la inmunidad al diputado Roger Cordero Lara por su participación directa en el crímen. «Fue uno de los que pilotó los aviones que se utilizaron para bombardear el campamento del Frente Américo Silva», dijo.

Amenazada de muerte por denunciar
Saraí Pérez ex esposa del superintendente de la policía Jonny Montoya, quien denunciió por corrupción al superintendente en jefe de la Policía Municipal de Caracas, recibió amenazas de muerte contra ella y su pequeña hija. El hecho motivó que Amnistía Internacional emitiera una acción urgente.

Trabajadores de Pdvsa en huelga de hambre
Para defender su derecho al trabajo, un grupo de 6 trabajadores y trabajadoras de la Refinería El Palito, de PDVSA, comenzaron una huelga de hambre desde finales del mes de enero, en la esquina de Pajaritos en Caracas. Ante el autismo estatal, el 07 de febrero se encadenaron en el sitio.

LUCHAS POPULARES | LA EXPERIENCIA DE LOS COMITES DE VICTIMAS

Lara: El reino de la impunidad

Mijaíl Martínez filmando Cadena Humana contra la Impunidad en Barquisimeto / COVICIL

Comité de Victimas contra la Impunidad del Estado Lara

El edificio Nacional, sede de los tribunales de Barquisimeto, irónicamente ubicado a un costado de la plaza Bolívar y bajo la mirada del "Padre de la Patria, **se parece a la cueva de Ali baba, solo que allí los conocidos ladrones,.... los que lo habitan tienen toga y birrete.**

Esta afirmación no es gratuita, cuando la aplicación de la justicia se convierte en un negocio más, en un laberinto en el que prevalecen intereses económicos o componendas al servicio del gobierno de turno, deja de ser justicia para convertirse en dictadura de la impunidad, donde jueces y fiscales complacientes, comerciantes, traficantes y mercenarios, juegan a la re victimización, abuso, arbitrariedad y burla de quienes se someten al calvario de buscar justicia en la oscura cueva de los ladrones.

Ese entramado laberinto de la impunidad, compuesto por incontables pasadizos siniestros, atestado por un sinnúmero de de víctimas que terminan aniquiladas entre el diferimiento incontable de audiencias o audiencias realizadas seis horas después de lo pautado, fiscales adormecidos o pegados al BlackBerry **durante los actos procesales, el descaro en la motivación de las sentencias para darle paso a la impunidad a través de la Corte de Apelaciones, el amiguismo entre la parte acusadora y defensora, la perpetua humillación a las víctimas , reconstrucciones de hechos amañadas, la total ausencia de ética al otorgar beneficios a criminales reconocidos con el mismo desparpajo con el que se absuelve a funcionarios policiales procesados por ejecuciones, violaciones, desaparición forzada, extorsión y secuestro, dan cuenta del gigantesco fraude que son los tribunales de Lara.**

Esta realidad arropa a todo el sistema judicial en Venezuela, donde el Circuito Judicial de Lara es tal vez el más corrupto del país. Su podredumbre es de tal magnitud que el propio gobierno nacional, a través de sus órganos ejecutivos y judiciales, ha realizado varias investigaciones donde una y otra vez sale a relucir la corrupción de la "justicia" vendida al mejor postor. Casos elocuentes fueron los del ex Juez Rector Amado Carrillo y los fiscales Petrillo, Perera y Flores; la incidencia en la designación de jueces del nefasto capitán Bolívar preso en Uribana. Las maniobras y pase de facturas en la mayorías de estas denuncias han sido utilizadas por estas mafias judiciales para sustituir a una mafia por otra en una suerte de "quítate tú pa ponerme yo" y lejos de depurar el sistema aplicando sanciones penales contra los corruptos éstos terminan siendo premiados con cargos hasta de mayor jerarquía

Desde la investigación del 2005 ordenadas por la Dirección Ejecutiva de la Magistratura (DEM) del TSJ, bajo la dirección del corrupto y prófugo Velásquez Alvaray ante las continuas denuncias contra jueces de los estados Lara y Carabobo, viene quedado demostrada la actuación "complaciente" de jueces que otorgan medidas de libertad o de casa por cárcel a peligrosos narcotraficantes, hasta las denuncias hechas por Sebastiana Barraez, por algunos diputados del anterior Consejo Legislativo del estado y por el COVICIL; una y otra vez se descubren los extensos tentáculos de la delincuencia organizada, el narcotráfico y los organismos policiales y para policiales en el circuito Judicial de Lara desde el mandato del ex gobernador Reyes Reyes hasta la fecha.

El informe

Prueba de ello es también el informe del Tribunal Supremo de Justicia. Allí se muestra cómo, desde la llegada al estado del tenebroso dúo de Reyes Reyes-Rodriguez Figuera, se incrementó la corrupción judicial, situación que aun se mantiene dando paso a nuevas expresiones de la delincuencia organizada como lo es el sicariato político de Mijaíl Martínez, donde quedó develado el engranaje que articula a los cuerpos policiales, el Ministerio Público y el Poder Judicial de la entidad con estos hechos criminales. En algunos pasajes del mencionado informe se lee:

"En el año 2002, el juez José Vicente Sandoval, ex presidente de la Corte de Apelaciones, otorgó la libertad a una persona que era su compadre y había sido su cliente en el Estado Cojedes, quien estaba siendo juzgado por el delito de homicidio calificado, …

…En el año 2003, la jueza Belinda Alvarado otorga una medida cautelar a dos ciudadanos españoles, a quienes se les incautaron 240 kilos de cocaína…

…A mediados del año 2003, el juez Álvaro Guerrero da la libertad a un ..Colombiano).., alegando que el procesado estaba deprimido en la cárcel de Uribana, siendo que a este procesado le fue incautada la cantidad de 1280 kilos de cocaína mientras la transportaba.

…En el año 2004, la jueza Lina Dupuy, otorga libertad a Carlos Alberto Decaies, un homicida convicto, confeso y condenado, calificado como psicópata, quien asesinó a una familia completa (padre, madre e hija) utilizando una mandarria y enterrándolos en su propia casa...

…También en el 2005, la Corte Accidental del Estado Lara conformada por los jueces Marcos Aponte, Ana Grau…. se acuerda dar una medida cautelar a los cinco ex funcionarios del SENIAT quienes fueron sorprendidos en flagrancia, extorsionando a un rector de una universidad del Estado Lara.

…El reporte hace una detallada relación de las "mafias tribunalicias" que controlan el sistema judicial en el estado Lara, donde en un mismo tribunal trabajan hermanos, sobrinos, cuñados y otros familiares del juez titular, en un abierto nepotismo que atenta contra las leyes…

…Mientras esto ocurría en los tribunales penales, los tribunales civiles en Lara eran manejados por familias y bufetes que decidían la suerte de los casos más importantes en esa entidad federal, el nepotismo, la anarquía, el compadrazgo y el tráfico de influencias, se adueñaron de todo el sistema judicial civil"…(http://impactocna.com/2010°/11/10/informe-secreto-del-tsj-)

El informe del TSJ concluye con esta frase lapidaria: …**el estado Lara se había convertido en el paraíso de la impunidad para los narcotraficantes, secuestradores y corruptos,…"**

De todos estos casos de jueces, fiscales, funcionarios policiales y militares hasta el sol de hoy, ninguno ha sido juzgado, a lo máximo son destituidos y como señala la noticia **"Muchos de los nombres que serán revelados corresponden a personas que viven en el exterior y ex magistrados que disfrutan de una relativa posición social y pública y continúan ejerciendo impunemente su profesión como abogados"**.

Gracias a este sistema judicial cada día aumenta el número de funcionarios policiales y militares que asesinan, secuestran, extorsionan y hasta ahora ninguno ha sido juzgado, SON VIOLACIONES A DDHH IMPUNES porque estos delitos son cometidos a diario en el ejercicio de sus funciones como el asesinato de los hermanos Pérez Heredia, las masacres de El Tostao, Quibor, Chabasquen, Loma de León, Los Pocitos, San Juan… entre tantas otras, y no hay fiscal que investigue ni juez que sentencie para poner coto a la epidemia que carcome las bases del llamado estado de derecho.

Ante el imperio del crimen y la impunidad reiteramos el llamado a las comunidades a no sucumbir ante el dolor y la impotencia, a ejercer el derecho alternativo a la denuncia, a desenmascarar a la banda organizada de funcionarios que han convertido al estado Lara el reino de la impunidad, pues es tan criminal el policía y militar asesino como el fiscal que no acusa o el juez que otorga la patente de corso para que continúe delinquiendo, a denunciar a los medios de comunicación que crean matrices de opinión para promover la tolerancia social ante estos crímenes, llamamos a los gremios, a las organizaciones de base a discutir y conformar una plataforma de lucha permanente que denuncie estos atropellos, extendiendo la solidaridad, la lucha organizada y alzarnos en una sola voz para hacer valer nuestros derechos.

JUICIO Y CARCEL PARA LOS FUNCIONARIOS CORRUPTOS

¡SOLO CON LA UNION COMBATIVA DE LAS VICTIMAS PODEMOS ALCANZAR NUESTRAS REINVIDICACIONES!

Mariella Rosso zagora2001@gmail.com

PAIS |

Polarización: un negocio

La polarización se ha convertido en Venezuela en una preocupación para muchas personas y un negocio para otras. Si bien es cierto que el ambiente político virulento de los últimos años ha contaminado cualquier discusión sobre temas de interés nacional, también lo es que la palabra «polarización» se ha vuelto rentable, y parece haber grupos interesados en seguir sacándole provecho, por lo que lejos de combatirla la manosean, mercadean, promueven o usan como bandera.

En la oposición, hay grupos radicales –por fortuna cada vez más reducidos– que viven anunciando supuestas salidas como los Art. 350 y 333 de la Constitución. Alimentados a veces por «ideas geniales» desde Miami, nos lanzan desde su radicalidad arengas de frases patrióticas, vacías, llenas de descalificación hacia quienes –con errores o no– insisten en construir poco a poco espacios democráticos para buscar salidas a los problemas nacionales o canalizar de forma razonable el descontento ante 12 años de gobierno.

Por su parte el oficialismo se ha nutrido durante años de radicalizar el ambiente político para atornillarse en el poder. Ante una coyuntura electoral o una situación difícil, siempre ha echado mano de estrategias que profundizan zanjas o de la provocación para generar del lado de la oposición un error le que haga perder el terreno ganado.

Por otra parte, los medios de comunicación del Estado o afines al gobierno nacional, así como las numerosas cadenas presidenciales, están al servicio del fin polarizador de manera obvia. En el otro extremo, hay algunos medios y periodistas que adversan al gobierno, que también se alimentan de la radicalización e incluso dejan su labor esencial, para promover desinformación, desesperanza o confusión cuando se avizora algun espacio de participación que canalice la desazón del lado opositor.

¿Y qué pasa con la llamada «tercera vía»? ¿Están los «no alineados» al margen del «negocio» polarizador? Hay grupos políticos entre esos sectores que pretenden mostrarse como no «contaminados» que también han manoseado hasta la saciedad la palabra «polarización» para hacerse un espacio en el mundo político y electoral de cara al acceso al poder, mediante el uso de discursos ambiguos y vendiendo gato por liebre con tal de captar al «ninismo».

La amalgama del negocio de la polarización se expresa de muchas maneras: como interés de radicales en una sociedad dividida, como estrategia de acceso al poder o como palabra mágica que rinde beneficios económicos o brinda tribuna mediática a encuestadoras y analistas.

Pero… ¿Será verdad que estamos tan polarizados? ¿No ha cambiado esto en todos estos años? ¿Es la foto de la polarización la misma en el 2009 que en el 2011? Y por último, ¿hay diferencia entre polarización y opresión? Pienso que sí y que entramos en otra fase. La criminalización de la protesta es evidente, y la protesta ocurre no por polarización, sino por el agobio de la población ante problemas sociales y la preocupación sobre qué nos deparan los próximos años. Ya es hora de cambiar el discurso y darle un viraje a esto, que nos permita llamar las cosas por su nombre y entonces encontrar las salidas adecuadas.

Latinoamérica

México: Se muda el CSL Ricardo Flores Magón

Por causas de fuerza mayor se tuvo que cambiar la sede del Centro Social Libertario-Ricardo Flores Magon (CSL-RFM) el cual se encontraba ubicado en Cerrada de Londres N.14 saliendo de metro Sevilla. Ahora la nueva dirección del CSL es: calle Donceles N.10, 1er. Piso, casi esquina con eje Central Col. Centro saliendo del metro Bellas Artes

La Libertad insiste en Costa Rica

A un año, aproximadamente, de la publicación del número 10, la revista La Libertad ha entrado en un nuevo proyecto organizativo, bajo la Colectiva La Espiral, la cual ha continuado con el trabajo editorial. Mayor información en el blog http://lalibertadcr.blogspot.com/

LATINOAMERICA | LUCRANDOSE DE LA MUERTE Y EL DOLOR

¿Qué pasa con los especuladores de la Guerra en Sudamérica?

Javier Gárate
javier@wri-irg.org

A pesar de lo que se pretende mostrar, Sudamérica no es la excepción cuando hablamos del complejo industrial - militar (la relación entre gobiernos y la industria armamentista en favor de esta última y con claras consecuencias de una carrera armamentística sin final), aunque no se manifieste tan brutalmente como en los Estados Unidos, la presión de la industria bélica en la política es incuestionable. El subcontinente lleva años sin guerras entre países, aunque si ha existido un aumento de las tensiones, principalmente entre Colombia y Venezuela. La retórica militarista dirá que esto es gracias a la política disuasiva de las Fuerzas Armadas, con su recurrente afirmación bélica: "armarnos para la paz". La verdad es que la reducción de la conflictividad no es a consecuencia de la capacidad disuasiva militar, sino producto de muchos factores, entre ellos, la inter-dependencia económica motivada por el libre mercado. Sistema que a pesar del discurso progresista dominante, es el común denominador en la región.

Potencias militares

Justificaciones para el aprovisionamiento armamentista no faltan, mas bien sobran. En los últimos años, la mayoría de los países de Sudamérica han argumentado que el incremento de su gasto militar se debe a la necesidad de renovar material ya obsoleto. ¿Justifica esto, su aumento en 150% en la región los últimos seis años? Durante este período, se pasó de 24.000 millones de dólares a 60.000 millones de dólares, según el Instituto Internacional de Estudios Estratégicos (IISS). El incremento ha sido sostenido en toda la región, los países con mayores gastos militares son: Brasil (27.124 millones de dólares); Colombia (10.005 millones de dólares); Chile (5.683 millones de dólares); Venezuela (3.254 millones de dólares); Argentina (2.608 millones de dólares). Con relación a los años anteriores, el país que proporcionalmente aumentó más su gasto fue: Ecuador, seguido de Venezuela, Colombia y Chile. Al relacionarse con el PIB Colombia lidera (3,7%), seguido por Chile (3,5%), Ecuador (2,8%), Brasil (1,5%) y Venezuela (1,4%) según los datos para el 2009. (fuente: SIPRI)

Miremos algunos de los casos:

Brasil

Brasil recientemente firmó un acuerdo para construir cuatro submarinos Scorpéne y un submarino nuclear con la empresa francesa DCNA, además, ha comprado aviones de guerra y otros armamentos. Brasil busca tecnología para revigorizar su propia base industrial militar. Según el propio discurso oficial, esto es de gran importancia. El Ministro de Defensa de Brasil, Nelson Jobin afirmó: "Nuestra prioridad actual es el empoderamiento tecnológico en la área de defensa, especialmente en el cyber espacio y el área nuclear... La primera consecuencia de esta política es el término de compras "en oferta". Desde ahora en adelante cada compra importante tiene que incluir la transferencia tecnológica".

Algunos de los países proveedores de armas a Brasil de los últimos años son: Alemania, Italia, Jordania, Rusia, España y EEUU. El acuerdo más grande se efectuó en el 2009 con Francia por 12.000 millones de dólares. A parte de la compra de 50 helicópteros de transporte militar y 5 submarinos (uno a propulsión nuclear), el resto es sólo para transferencia tecnológica.

Brasil justifica estas compras como necesaria renovación de su arsenal, pero como el mismo ministro de defensa afirma: Brasil ve como un elemento estratégico en el posicionamiento internacional, el desarrollo de su industria militar.

Colombia

Colombia cuenta con el mayor presupuesto de defensa en relación al PIB. Como es bien sabido, este país recibe un gran aporte económico por parte de EEUU, bajo el argumento del combate al narcotráfico, el cual desde el año 2000 asciende a más de 6.000 millones de dólares. Los principales países proveedores de armamento a Colombia son, Israel, España y EEUU. En los últimos años, ha comprado una importante cantidad de helicópteros, incluyendo brasileros.

Colombia justifica su gran gasto militar, debido a la prolongada guerra contra las FARC y el combate al narcotráfico. Sin embargo, en los últimos tiempos el aumento de la conflictividad con Venezuela, ha sido utilizado como alegato para la necesidad de incrementar dicho gasto. Durante los periodos del ex presidente Álvaro Uribe en el poder, este aumentó de sobremanera, cumpliendo con la estrategia de la derrota vía militar de las FARC, y las políticas de la "seguridad democrática". Con la elección de Juan Manuel Santos, se espera una continuidad de estas prácticas e incluso un aumento significativo en el predominio del poder militar.

Chile

Chile también aduce su gran gasto militar a la necesidad de renovación de su parque. Sin embargo, su nivel de regeneración no ha mostrado límites, creando un preocupante grado de incertidumbre especialmente en Perú, lo que ha provocado que este país haya aumentado a su vez su gasto militar, opuesto a los argumentos de su presidente Alan García contra una carrera armamentista.

Chile, aprovechando el buen precio del cobre durante la última década y debido a la ley - heredada de los tiempo de Pinochet - , que estipula que el 10% de los ingresos del cobre son para las Fuerzas Armadas, el estado ha gasto miles de millones de dólares en armamento. Esto ha incluido la compra de 2 submarinos Scorpene al consorcio franco-español DCN/IZAR por costos que superan los 800 millones de dólares, submarinos que a su vez han sufrido innumerables problemas técnicos. Otras de las grandes inversiones militares de Chile corresponden a 44 aviones de combates F-16, los cuales fueron comprados a Holanda y a EEUU. La última adquisición a Holanda correspondió a 18 aviones (usados) por la suma de 270 millones de dólares.

Este país, también está interesado en el desarrollo de "nuevas tecnologías" como los vehículos aéreos no tripulados, mejor conocidos en inglés como drones. En octubre (2010), Chile recibió como "regalo" de parte de Israel, el modelo Skylark, como un "acercamiento" para el acuerdo de tres o cuatro contratos de compra de aviones no tripulados.

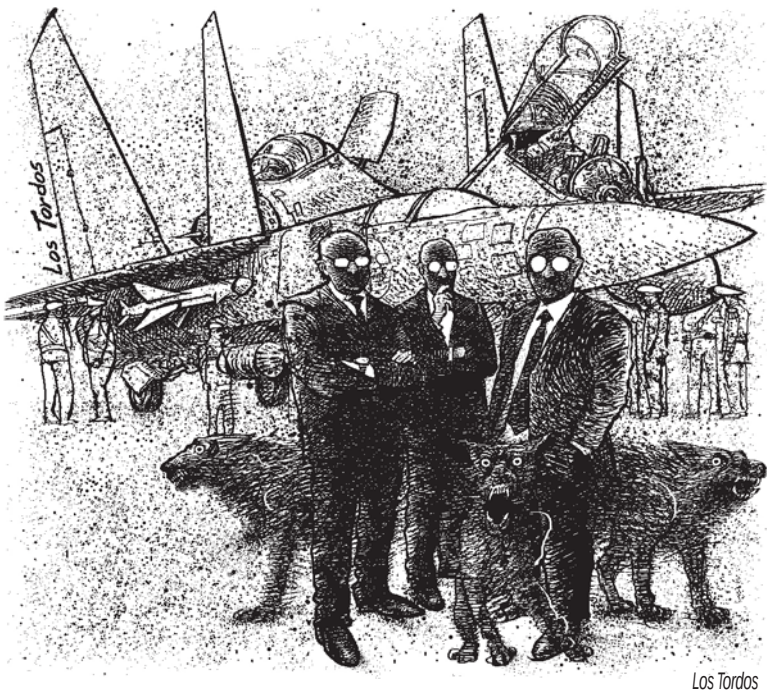

Los Tordos

Venezuela

Venezuela durante los últimos años, ha mostrado un aumento significativo del gasto militar, producto del usufructo de las ganancias de la renta petrolera, bajo la justificación de una inminente invasión por parte de EEUU con cooperación de su servidora Colombia, especialmente después del acuerdo de instauración de bases militares colombianas con presencia de efectivos de las fuerzas armadas estadounidenses.

La principal adquisición de armamento de Venezuela ha sido a Rusia, alegando que es un acto "anti-imperialista". El primer ministro ruso Vladimir Putin durante una visita a Caracas, reveló que las compras realizadas por el gobierno de Caracas sobrepasaban los 5.000 millones de dólares. Durante su declaración, dio a conocer un informe sobre el sector de defensa, mencionando que los contratos estaban a cargo de 13 empresas rusas, incluida IzhMash, fabricante de fusiles. Según datos de SIPRI, en los últimos diez años, del total de importaciones de armas del país latinoamericano un 77.6% provienen de Rusia. Entre las adquisiciones se cuentan aviones de combate Sukhoi, helicópteros Mi-17 y Mi-35, fusiles de asalto Kalashnikov (más el convenio para instalar una fábrica de los mismos rifles y sus municiones), tanques S-300 y misiles antiaéreos.

Recursos naturales

Uno de los argumentos comúnmente utilizados para justificar la necesidad de armamento es la protección de los recursos naturales y la soberanía del país. Brasil ha excusado la compra de submarinos nucleares y la producción del arsenal militar dada la necesidad de proteger los yacimientos petroleros y gasíferos recientemente descubiertos frente a sus costas, aunado a la defensa de los recursos naturales en el Amazonas. Bolivia por la necesidad de proteger los yacimientos de gas y mineros, de las multinacionales apoyadas por el imperialismo. Venezuela por su riqueza petrolera, como también lo hace Ecuador por el petróleo y el gas, repitiéndose así en la mayoría de los países. Esta argumentación tiene la contradicción que - en la mayoría de los casos - los militares son ocupados no para "proteger" los recursos naturales, sino la explotación de estos en desmedro de las propias comunidades. La fórmula se repite casi de forma idéntica en cada país: presencia militar para proteger la explotación de los recursos naturales que - a pesar de la retórica nacionalista - finalmente son vendidos a empresas extranjeras quienes terminan siendo las grandes beneficiadas.

Panorama regional

Aunque las fronteras en la región todavía no cuentan con una verdadera estabilidad, no se puede hablar de una situación de beligerancia activa entre la mayoría de los países de Sudamérica. La excepción a la regla, estaría representada por las relaciones entre Venezuela y Colombia que son bastante volátiles y sin embargo, muy bien aprovechada por ambos gobiernos como justificación para armarse y protegerse.

La mejor muestra de esta falsa imagen de necesidad de defenderse de los vecinos, es la formación del UNASUR con su correspondiente Consejo de Defensa Sudamericano, el cual pretende la integración militar de la región. Es decir, lograr un alto grado de integración, al punto de proponer una fuerza militar conjunta para Sudamérica, tal como fue planteada por el Coronel Oswaldo Oliveta Neto del Brasil durante las primeras reuniones de formación del Consejo de Defensa. Sin embargo, sabemos por otros casos de cooperación regional, como la Unión Europea con su Agencia Europea de Defensa -donde se promueve el desarrollo de la industria militar de la región, la capacidad de actuar militarmente como bloque en alianza con la OTAN- que una fuerza conjunta militar sudamericana, implicaría un aumento del gasto militar para poder costear esa misma fuerza, con la consecuente presión a los países para el incremento de su parque bélico a fin de estar a nivel del estándar regional.

Otro de los objetivos del Consejo de Defensa Sudamericano, es impulsar la industria armamentista de sus miembros. Brasil ya se encuentra a la cabeza en cuanto a industrias nacionales y no resultaría extraño que como parte de las políticas del Consejo de Defensa se desarrolle un plan de apoyo a las industrias militares nacionales.

El intercambio de información es uno de los objetivos de este Consejo de Defensa, sin embargo, no queda claro a qué información refiere. Son conocidos los riegos de la cooperación militar cuando se trata de combatir a los movimientos sociales, un lamentable ejemplo fueron las dictaduras militares de los 70 con la sangrienta Operación Cóndor, en el Cono Sur.

La pregunta es ¿Cuál es la necesidad de las armas si no existe riesgo de conflictividad en la región? Personalmente considero que existen dos grandes razones las cuales dependen de qué arsenal se refieren. Hablar de aviones de combates como los F-16 o submarinos u otro renglón de gran poderío, esta ligado a la necesidad de los países de posicionarse como potencias en lo militar y obtener un estatus internacional. Son ampliamente conocidos los planes de la creación de una "OTAN del Sur", para la cual se requiere obtener el estándar exigido por esta alianza de guerra. Varios países de Sudamérica ya han formado parte de las "Fuerzas de Paz", principalmente en el caso de

Haití, donde Argentina, Bolivia, Brasil, Chile, Colombia, Ecuador y Perú participaron con tropas militares o miembros de la policía. Si la OTAN del sur se transforma en una realidad, las Fuerzas Armadas sudamericanas formaran parte de más intervenciones militares fuera de la región. Por otra parte, la compra de este arsenal esta vinculada a las relaciones con los países del Norte. La Unión Europea y EEUU abogan por el apoyo del desarrollo de Sudamérica, manifestado en acuerdos de libre mercado y la venta de armamento, favoreciendo con estas políticas a las grandes corporaciones y los militares.

Otro parque militar esta destinado al control del "enemigo interno" con las políticas contra el "terrorismo", "narcotráfico" y de "seguridad ciudadana", donde las policías se dedican al control social por medio de la fuerza, acompañados de la criminalización de los movimientos sociales desde el discurso gubernamental.

Como movimiento antimilitarista, tenemos la gran responsabilidad de investigar el negocio de la guerra, y pasar a la acción. Existen muchas opciones para efectuar acciones contra las empresas que lucran con la guerra. Una muy clara que sirve para mostrarnos frente a las empresas y los gobiernos pero también al público en general, es hacer acto de presencia en las ferias de armamentos - que muchas veces son disfrazadas como feria del aire y del espacio -, y realizar acciones denunciando lo sangriento del evento. También en Sudamérica, las infaltables paradas militares representan una buena ocasión para expresar nuestro rechazo a la industria militar y al militarismo. ¡Allí nos vemos!

El Salvador: Ediciones Papalota Negra
Un grupo de amigos de afinidad libertaria han emprendido un proyecto editorial antiautoritario en El Salvador, comenzando con obras de Bakunin, Kropotkin, Malatesta y Cappelletti. Su web en http://papalotanegra.noblogs.org/

Folleto sobre los mitos del mercado de carbono
Junto a la alianza Jubileo Sur se publicó un libro de 47 paginas sobre los mitos del mercado de carbono. En esta publicacion participan distintas alianzas, movimientos y organizaciones de Latinoamerica. Adjuntamos el link desde donde lo pueden descargar, es: http://marea-creciente.org/mitos.pdf

Ecuador: Líderes indígenas acusados de «terrorismo»
Organizaciones de DDHH ecuatorianas rechazaron la criminalización de la protesta de las comunidades indígenas movilizadas frente a la explotación minera a gran escala en sus territorios. Luego de las manifestaciones del 30 de septiembre de 2009 en la provincia de Morona Santiago, 7 dirigentes Shuar han sido acusados de terrorismo organizado por el gobierno de Correa.

MEXICO | LA DROGA COMO VALOR DE USO Y VALOR DE CAMBIO

Guerra al narcotráfico en México: una guerra ficticia

Nunca la ley, por bárbara que sea, ha servido para suprimir un vicio, o para desanimar el delito. Enrico Malatesta. La cocaina (1922)

Matías (Colectivo Autónomo Magonista- FLL)
http://colectivoautonomomagonista.blogspot.com

En la mañana del 20 de abril del 2006, en un barrio del estado de Guerrero aparece un mensaje tétrico: \"Para que aprendan a respetar\". Lo escabroso de la escena es que el mensaje está acompañado de dos cabezas decapitadas, son las del comandante Mario Núñez y el del policía estatal Alberto Ibarra que yacen clavadas en el filo de las rejas de las oficinas de la Secretaría de Finanzas del Estado. Para esos momentos éste lenguaje aun no es claro, incluso resultaba inimaginable entender que este hecho apenas era la primer estela que profetizaría el devenir de una barbarie exhibicionista de corte medieval, producto de la tan cacareada \"guerra contra el narcotráfico\" del Calderonato.

El temor y el pánico comienzan a colectivizarse e invaden las fibras humanas más sensibles por las tan espeluznantes primeras planas de un sensacionalismo mediático seudo periodístico y rapaz que impone la espectacularización del narcomensaje; con un nuevo lenguaje apocalíptico pero que fundamentalmente se orienta a la desmoralización social. El nuevo lenguaje que acompaña al fenómeno del narcotráfico es la de una nueva semiótica del fenómeno Narco: narcomantas, narcofosas, narcoejecuciones, narcotuneles, narcocorridos, en síntesis narcocultura. Con ello se crea una especie de sensacionalismo mediático que más que atender y profundizar en el fenómeno se mercantiliza el morbo y se solapa los intereses de la una Guerra que no es la nuestra, convirtiéndola entonces en una guerra sicológica. Pero, ¿estamos, a caso, en los umbrales de una guerra y contra quién va?

Consumado el fraude electoral y en la toma de protesta como "presidente" de México (2006), Felipe Calderón sentencia que la política de su gobierno será la mano dura contra la delincuencia. Semanas después y haciendo alarde como gobierno posa para tomarse una foto surrealista (a la mexicana) con uniforme militar, de talla extragrande, y en compañía de un equipos de futbol Soccer de popularidad en México (club deportivo Guadalajara), que dicho sea de paso se observa al cardenal de Guadalajara dando la bendición a un tanque militar. El hecho robó encabezados de la prensa nacional. Para varios analistas esa fue una pose temeraria donde prevalecía un discurso de un gobierno que carece de legitimidad, pero que por cualquier coste buscaba dicha legitimidad por medio de la santificación del Ejercito Mexicano. Meses después Calderón anuncia que sus cruzados serán lanzados a la guerra contra el mal; 45 mil elementos del ejército y 5 mil policías federales son desplegados en 18 entidades de México que hoy pintado en púrpura.

Guerra y ficción

El filosofo Frances M. Foucault nos dice que \"La política es la guerra continuada por otros medios, que \"El derecho es una cierta manera de continuar la guerra, en tanto que la lucha es antes de, dentro de y después de la misma guerra siempre buscando imponer una voluntad. Karl Von Clausewitz en su libro De la Guerra afirma que la guerra no es otra cosa que un duelo en una escala más amplia, en la que cada uno intenta imponer su voluntad por medio de la fuerza física. La guerra es, sigue, un acto de fuerza para imponer nuestra voluntad al adversario. Pero más adelante añade que el resultado de la guerra nunca es absoluto [1]. Sin embargo en México pareciera que la \"Guerra contra el Narco\" fundida en la voluntad de los buenos (Calderon y compañía) es de una beligerancia ilimitada del \"Bien versus Mal\" que ha arrastrado consigo más de 34 mil 612 ejecuciones, de las donde 15 mil 273 ocurrieron en 2010 [2], de los cuales enfurece la cifra de 900 niños asesinados en enfrentamientos o ataques directos. Pareciera que, en efecto, prevalece una lucha de dos partes que sin reparar y por todos los medios orientan una voluntad belicista buscando imponer su voluntad. Se pensaría que por la cantidad de decesos nos hallamos en el cenit de una guerra, sin embargo, aun cuando las cifras de muertes aumentan \"los malos\" no se rinden y, entonces, el montaje se viene abajo.

Narcotráfico, una institución vernácula

Ya desde finales del siglo XIX, con la emigración y asentamiento chino al norte de México, se ejercía el cultivo de la amapola para efectos de ornato en jardines de la región. Cuando el gobierno de Estados Unidos legaliza el tráfico de alcohol, las mafias norteamericanas por todos los medios buscan comprar un sustituto del alcohol que genere mayor ganancia de lo invertido, es entonces que presionan a narcotraficantes del norte de México para comprarles mariguana. Cuando al ejército estadounidense le falta morfina para sus heridos durante

la segunda Guerra Mundial, el gobierno mexicano no solo se hace de la vista gorda en el cultivo y la venta de droga, sino que permite la exportación a los Estados Unidos. Así es como en el norte de México la siembra y producción de la droga se convierte en una actividad económica sin precedentes, pero que empieza a convertirse en un factor de poder. Por conducto de dos generales es asesinado el gobernador de Sinaloa Rodolfo Loaiza, debido a que dichos generales pretendían gobernar y controlar el cultivo y tráfico de amapola. Es esos momentos el líder e la Izquierda Nacionalista mexicana, Lázaro Cárdenas, justificó que si bien es cierto que Rodolfo Loaiza toleraba los cultivos de amapola, se debía a que los réditos del tráfico de la amapola servían para el desarrollo social de un estado desfavorecido. A la postre, políticos y traficantes bien aliados arriban al gobierno de Sinaloa con Leopoldo Sánchez Céliz, quien no solo apadrinó, sino que les abrió el mercado a los

Los Tordos

grupos de narcotraficantes de la época. Es entonces que para algunos críticos tiene génesis el Narcopoder. [3]

Mientras que en los 70\'s en México estalla el consumo de marihuana entre los circuitos universitarios y en los medios intelectuales, en el norte y fundamentalmente en Sinaloa se afianzan las primeras familias de narcotraficantes: los Favela, Los Fonseca Carrillo, Los Caro Quintero, Los Payán, pero es Raúl Salinas Lozano (padre de Raúl y Carlos Salinas de Gortari) quien se consolida como el patriarca de la droga en el norte de México. Pero es en el mandato de Carlos Salinas de Gortari (1988-1994) cuando se consolida el narcotráfico en las instituciones de gobierno de todas las regiones del país, de hecho el narcotráfico se convierte en gobierno.

La droga como valor de uso y como valor de cambio genera en México 19,000 millones de dólares anuales, según cálculos de Expansión con datos de los gobiernos de México y de Estados Unidos. Pero sobre todo, como objeto prohibido toma un matiz tan codiciado tanto para consumidores y aun más para los empresarios dedicados al negocio. Debido a dichas ganancias que produce el narcotráfico, nos encontramos que la consolidación del cartel del Golfo [4] como una potente organización de narcotraficantes en el norte de México se debe gracias a la injerencia de la familia de Salinas y a la complicidad de gobernadores en ese entonces como Ernesto Ruffo Appel de Baja California Norte (perteneciente al PAN), de Jorge Carrillo Olea de Morelos (por el PRI) y qué decir del \"hermano incomodo\" Raúl Salinas de Gortari quien fuera socio exclusivo de Juan García Abrego, exjefe del Cartel del Golfo. Dicho Cártel se a convertido en una importante empresa de carácter transnacional.

El gobierno de Salinas fue quien le dio la concesión, al Cartel del Golfo, de un grupo militar de élite que después se autodenominaron como Los Zetas, convirtiéndose estos en un grupo militar privado a las órdenes del cartel del Golfo y que sustituye a grupos civiles armados del Narcotráfico. En febrero del 2010 los Zetas se hace independiente y se convierten en enemigo del Cartel del Golfo. Caracteriza a éste grupo es su práctica sádica, parecida a la que utilizaron militares en Centro America para acabar con las revueltas en aquella región. El levantón o secuestro, la torturar, el desmembramiento, las decapitaciones se convirtieron no sólo es su lenguaje sino en un símbolo de poder, de colapso y estremecimiento social.

En Febrero de 1996 llega a las manos de la prensa mexicana y de los partidos de oposición un documentos del Centro de Inteligencia de Antinarcóticos (CIAN) que a la cabeza decía \"Avances del análisis de la información sobre el narcotráfico en México\"[5], debajo de la rúbrica de CIAN sorprende la nota de \"SECRETO\", que a mi juicio pretencioso quiere decir secreto de Estado. Sorprende que tanto la prensa como partidos de oposición en aquel entonces se inmovilizaron ante dicho documento, y es debido a que el contenido implicaba sustancia potencialmente peligrosa ya que se vincula a toda la familia del expresidente Carlos Salinas con carteles especialmente del Golfo y de Juárez.

La invención de los carteles no es sino una expresión de corte capitalista que especula con la rigidez de las prohibiciones, ya que el hecho de tipificar a las drogas como ilegales y por lo tanto delito venderla y delito consumirla, éstas se sobrevalúan y las ganancias que deja son estratosféricas. Cada cartel tiene consigo una región, y en cada región tienen incrustados políticos y policías en los gobiernos locales, incluso federales. Así \"la guerra contra el Narcotráfico\" no es sino una lucha por el control de las regiones, una lucha por la ganancia.

Sobre muertes y ejecuciones

Sergio Gonzales Rodrigues en su libro de El hombre sin cabeza (Anagrama 2010) nos dice que la pérdida de la cabeza remite, en su metáfora más emblemática, a la pérdida de la razón, a la falta de ideas claras: dos síntomas del hombre contemporáneo, que ha extraviado el rumbo en un mundo saturado de estímulos, donde cada vez es más difícil separar la realidad de la ficción. La reflexión que hace Sergio sobre las decapitaciones es de suma importancia, pues a manera de metáfora nos encontramos a un país que esta siendo decapitada su razón. Tan solo véase y nótese que gran parte de los ejecutados y decapitados son jóvenes provenientes de extractos sociales pobres, y es aquí donde el concepto de clase se remarca la lucha de capos por las regiones.

En los medios de comunicación se difunde y estigmatiza a los hijos de la crisis, los llaman \"Ninis\" (Ni trabajan Ni estudian), estos se convierten, en hijos de la desesperanza, futuros consumidores o narcomenudistas, proclives candidatos a ser ejecutados por vender la droga del cartel enemigo. Y, entonces la guerra se convierte en una ficción, en una realidad de lectura equivocada, ya que prevalece la guerra por el control territorial de circulación y venta del fruto prohibido.

Ahora más que nunca, el planteamiento y la propuesta anarquista de Malatesta no solo se hacen necesarios sino vigente: \"Nosotros (los anarquistas) proponemos otro remedio. Declarar libre el uso y comercio de la cocaína, y abrir las expenderías en las que la cocaína fuese vendida a precio de costo, o incluso bajo costo\". Después hacer propaganda sobre los daños de la cocaína en su consumo. Nadie haría propaganda contraría porque nadie podrá ganar con el mal de los cocainómanos. [6] He aquí el método anarquista que bien pudiera echar abajo la pantomima de las elites políticas y económicas de México, que especulan sobre la vida de los pobres.

[1] Von Clausewitz, Karl. De la Guerra. Colofon, 2006.
[2] Diario La Jornada, 14 de enero del 2011.
[3] Luis Astorga, \"Crimen organizado y la organización del crimen\", en Crimen organizado y gobernabilidad democrática, John Bailey y Roy Godson (eds), Grijalbo, México; 2000.
[4] El cártel del Golfo, con sede en Matamoros, Tamaulipas, es uno de los cárteles dominante en las últimas décadas en México. Su dominio se debe gracias a ser socios con Raúl Salinas de Gortari.
[5] CIAN/EMDO, 2 de septiembre de 1995.
[6] Errico Malatesta. Cocaína. Humanita Nova. Agosto, 1922

Asesinan activista de DDHH en Nigeria

Chidi Nwosu fue asesinado en la noche del 29 de diciembre de 2010, en su casa de Ameke Abam, en el estado de Abia, en Nigeria. Nwosu era fundador y presidente de la Fundación de Derechos Humanos, Justicia y Paz de Nigeria y miembro afiliado de la Internacional de Resistentes a la Guerra (IRG).

Una web sobre la Grecia rebelde

Contra Info http://contrainfo.espiv.net es una abierta y auto-organizada tentativa traductora del amplio movimiento anarquista-antiautoritario-libertario, que tiene como objetivo la contrainformación y la conexión del movimiento antiautoritario de Grecia con los del extranjero.

Anarchist Film Archive

En la dirección http://www.christiebooks.com podrán encontrar el «Anarchist Film Archive», iniciativa de Stuart Christie, el primer archivo online y base de datos sobre las películas y documentales sobre el anarquismo y los anarquistas. En el sitio web hay un reproductor para ver las pelis en linea.

MUNDO | TUNEZ, EGIPTO, JORDANIA...

Convulsión en el Oriente Próximo

Humberto Decarli R.
hachedester@gmail.com

Los estremecimientos de calle en diferentes naciones del Magreb africano y del Medio Oriente tienen una especial significación en el contexto de la situación política internacional, en especial de ciertos regímenes típicos de la región auspiciados por Occidente desde la guerra fría y luego con la globalización.

El modelo político imperante en este espacio ha sido brutal por decir lo menos. Monarquías sanguinarias como la de Hassan II en Marruecos, las satrapías medievales de la península árabe (Arabia Saudita, Qatar, Bahrein, Kuwait, Omán y los Emiratos Árabes Unidos) y esquemas rígidos como el del F.L.N. en Argelia, Hafed El Assad en Siria y la dictadura de Kadafi en Libia, caracterizan su historia.

Una movilizacion inusitada

Todo se inició en Túnez, el Estado promovido por Francia en la zona junto a sus dos únicos gobernantes. En 1956 obtuvo la independencia de París con una monarquía que apenas duró un año cuando Habib Bourgiba se hizo cargo por más de 30 mediante un régimen autocrático de partido único y con una alianza de factores de poder garante de los intereses de occidente durante la pugna Este-oeste. Posteriormente, Ben Alí derroca a Bourgiba en el año de 1987 y no es sino hasta enero de 2011 cuando una insurrección social provocada por el hambre, la miseria y la exclusión defenestraron al gobernante.

Luego le tocó el turno a Yemen, el país ubicado al suroeste de la península arábiga, al tomar la gente los espacios públicos para reclamar la salida de Alí Abdullah Sallih con más de tres décadas en el poder. Esta república inició su renacer cuando dio al traste con el imanato reinante en los tempranos sesenta y la zona sur, después de una guerra de liberación nacional, accede a su independencia con un régimen marxista. Varios intentos de unificación fracasaron pero este presidente derrotó a los de Adén y ha estatuido un modelo militarista.

Jordania también se ha visto afectada por esta resurrección de los hombres y las mujeres árabes. El rey Abdalla II ha sido presionado por esta inusitada explosión social en un Estado creado por los ingleses luego de la formación de Israel y el destierro de los palestinos. El fallido experimento de fusión con Irak les dio a los británicos la oportunidad de apuntalar a su heredero, el monarca Hussein, padre del actual jefe de Estado.

El país del río Nilo y las pirámides ha emulado a Túnez y a través de una presencia masiva en las plazas y las avenidas de El Cairo y Alejandría que ocasionó la caída del presidente Hosni Mubarak. Independientemente del desenlace de la coyuntura, la vida política de este dirigente está al borde del ostracismo. La tradición atrabiliaria egipcia arranca desde el rey Farouk, derrocado por los oficiales de su ejército en 1952; el efímero mandato de Naguib sucedido por Gamal Abdel Nasser y su panarabismo con momentos estelares con el desenlace de la crisis del canal de Suez y la construcción de la represa de Asuán. Su sucesor Anwar El Sadat gobernó con mano de hierro desde 1970 hasta 1981 cuando fundamentalistas de sus fuerzas armadas lo asesinaron durante un desfile militar; y finalmente Mubarak desde allí hasta nuestros días, cuadro fundamental de la política americana en este espacio.

Apreciación de estos acontecimientos sorprendentes

El panarabismo nasserista en su momento fue el detonante de las inmensas explosiones de esperanza de los pueblos árabes. Sin embargo, poco duraría esta iniciativa por el fracaso de la República Árabe Unida al producirse un golpe de Estado en Siria en 1961y la derrota estruendosa de la coalición egipcio-sirio-jordana en la guerra de los seis días culminada con la pérdida de la península de Sinaí, las Alturas del Golán, la Cisjordania y Jerusalén Oriental.

El islamismo, mecanismo de mayor entidad social que religiosa, reemplazó al anterior como *leifmotiv* de los pueblos hambrientos de la zona. Al Qaeda y su presencia en Argelia, Somalia, Yemen, Irak y la península árabe ha sido una respuesta sucedánea a la orfandad de perspectivas. Los Talibanes en Afganistán, los chiitas en Irán e Irak, Hizbollah en el Líbano, Hamas en Palestina y la Hermandad Musulmana en Egipto y Siria, son expresiones de la reacción en este mundo preterido.

Sin embargo, el alzamiento masivo ahora presentado demuestra la necesidad de búsqueda de manifestaciones trascendentes de los seres humanos en todo el norte de África y el Oriente Próximo. Pretenden rescatar la posibilidad de tener injerencia en la toma de decisiones en medio de una tradición de opresión. Nadie pronosticó esta emergencia por la aparente estabilidad de los regímenes tunecinos y egipcios, aupados y apoyados por Europa y los Estados Unidos. Tampoco se pensaba en una insurgencia en Yemen y Jordania y por esta circunstancia deben tener las barbas en remojo Kadafi en Libia, Bouteflika en Argelia y Bashar El Assad en Siria.

La reacción del poder mundial

Ante la imprevista situación los centros mundiales de poder están moviéndose con base en sus ingentes recursos financieros, políticos, militares y mediáticos. Ya Túnez parece estar mediatizado y en Egipto buscan la salida de Mubarak para instaurar a Mohamed El Baradei, veterano diplomático ex presidente de la Organización Internacional de Energía Atómica, como el reemplazo del

déspota. Las militares, quienes sostuvieron a estos dictadores, ahora se repliegan para sacrificar a quien está agotado en el presente y conforman la carta determinante en el ajedrez planteado. Como opción la Hermandad Musulmana representa una postura islámica reaccionaria

Túnez al este y Marruecos al oeste, sirven de contención a la amenaza fundamentalista argelina y de allí la importancia de resolver el caso tunecino. Egipto es muy apreciado por el equilibrio en la región respecto Israel y la Franja de Gaza, amén de la detentación del Canal de Suez como vía de transporte energético y de comercio.

La conducta de los dueños del mundo es manipular el conflicto social por intermedio de ofrecimientos clásicos en este aspecto. Primero, establecer un interinato para en un tiempo relativamente corto llamar a elecciones y luego fundar democracias representativas con los rasgos propios de los países árabes. Mas lo relevante es mantener la relación de dominación de estos pueblos con el atractivo de modelos formales con la saga de los factores de poder que sostenían a los caudillos, específicamente el castrense. El centro mundial de sumisión ha aprendido mucho y posee además los instrumentos necesarios para intervenir en las economías, sociedades y esquemas gubernamentales de esta sección del planeta.

Corolario

Los esfuerzos de la gente en esta geografía seguramente no cristalizarán por la intervención de los grupos internacionales dominantes. No es la primera ni la última vez que ocurre. Por ejemplo, el movimiento social argentino degeneró en los Kirchner quienes lograron decapitarlo y en el caso venezolano, los petrodólares sirvieron para cooptar y sobornarlo en nombre de una revolución existente sólo en mentes delirantes.

No obstante, el hecho que los hombres y mujeres árabes hayan adquirido conciencia de que su participación puede influir en el devenir de sus naciones es un paso adelante en su desarrollo histórico. Los hilos invisibles de la dominación saben utilizar liderazgos hasta tanto garanticen gobernabilidad. El día que se agoten tienen los días contados, verbigracia C.A. Pérez, De la Rúa, Sadam Hussein y paremos de contar. En todo caso, la experiencia vivida es demasiado intensa y didáctica y estamos seguros que la realidad del arabismo no será la misma a partir de estos extraordinarios acontecimientos. Quizá es la enseñanza más apreciable de lo acontecido en esta región donde los regímenes militaristas y liderazgos carismáticos y autoritarios han tenido vigencia desde la etapa de la descolonización. El neomilitarismo venezolano, sin necesidad de extrapolación alguna, debe verse en este espejo lamentable y deprimente.

Carta al (espíritu) Libertario

"It has to start somewhere
It has to start sometime
What better place than here, what better time than now?"
Rage Against The Machine

Salva

Me pregunto si se puede cambiar el mundo, represión en Egipto, bombas en Colombia, Iraq o en algún barrio de tu localidad, destrucción de la selva, violencia en la ciudad, abuso infantil o un deseo políticamente sin importancia, o el juego perfecto de Galarraga (cursilerias y/o nostalgias que no sucedieron); parece que transformar los 510.065.284,702 kilómetros cuadrados de la gorda y única "gave nagáctila" es todo un ¡pain in the ass! Creo que cada uno de nosotros tiene un "espíritu" desobediente, aquel que te hace querer derribar demoledores, acabar con las granjas industriales, o desear detenerle la mano a la madre que golpea a su hijo, o sencillamente entrar con alguna chica al closet. Mundos utópico que implosionan la impotencia, ¡pero sí, para esto hay Viagra!

Estos cambios nos parecen muy lejanos, el típico !¿y qué c*** hago?¡ no tarda en aparecer... Pues las bombas en Egipto se combaten conversando con las madres que golpean a sus hijos, manifestemos el rechazo a la violencia de genero para que no destruyan la selva Amazónica, digamos alto a la impunidad por la plaza de la esquina; cambiemos nuestra realidad, para transformar estos 510.065.284,702 kilómetros cuadrados, este cambio es un gran rompecabezas, las piezas están en nuestras manos

Esta carta va a ese espíritu transformador, la hice porque tengo mi propio tanque de Tian'anmen que parar, ¡"un futuro almacén de cauchos"!

Aprovechando la impunidad o simplemente buscando "crecimiento económico", nos han traído olores nauseabundos, alarmas que suenan como sirenas por todo un fin de semana, bloqueos del aire y luz a los vecinos (cada casa debe tener 3 metros de retiro cuando se levanta un piso adicional, el almacén al construir no ha respetado esta medida con los vecinos aledaños), abusos a la ciudadanía. Un almacén de cauchos es un peligro, ya sea por los olores molesto, o por el peligro de tener un establecimiento así en una zona donde existe una escuela y una clínica, apartando el hecho de ser una zona residencial -y permítaseme el amarillismo-.

La participación ciudadana (individual y colectiva) es necesaria, definitivamente detendrá las tanquetas en El Cairo; por ello creo que debemos acabar con el abuso del almacén de cauchos, denunciar y hacer valer mis derechos y mi necesidad de gozar una buena vida, vivir en libertad. Ésta, es usada tanto por libertarios y dictadores, por ello entre tantos debates del concepto, creo que puedo verla como una ausencia de coacción de algún ente que podría perjudicar mi calidad de vida, ¡mi libertad de vivir con gusto! Varios hemos decidido transformar nuestra realidad, organizando y buscando las maneras de acabar con la coacción.

Cada vez hay quienes tienen un almacén de cauchos o una guerra para combatir, luchas distintas donde cada una persigue reivindicaciones diferentes, cada una busca su propia libertad, todas movidas por ese espíritu libertario. Ideal que nos mueve, produce emociones que acompañan y sobrepasan los 5 sentidos. Un trocito de azúcar para ese dulce más "empalagoso" que aquella dama sosteniendo una antorcha.

Compañer@s, los invito a atreverse a levantar una denuncia, (pequeña o grande hay algo que seguro puedes cambiar), exigir un derecho, mejorar su calidad de vida; no creo que Proudhon sea el único, en las tantas vueltas de la tierra, en haberse preguntado el por qué de la miseria. No será fácil, uds. y nosostr@s tenemos que lidiar con la burocracia, la presión, alguna actitud ofensiva, el cansancio, la paciencia, la delincuencia, tantas variables y tan diversas que limitan y coaccionan las luchas por la libertad. Cualquiera que sea nuestro problema podemos solucionarlo. Lograr que no pongan el almacén de cauchos o que dejen de golpear a las focas por la piel no es nada fácil, pero ambos son realidades transformables, por ello lo intentaremos, podemos aprender, crear, destruir, equivocarnos, enamorarnos, luchar, exigir reclamar, todas esas variables que han hecho posible las ocho horas de trabajo, el derrocamiento del gobierno de Túnez, la cancelación de la demolición de la plaza pública, y/o la liberación de un preso político. Esperemos poder acabar con este abuso de nuestro lado del mundo y que cada quién cambie su propia realidad. Transformemos los 510.065.284,702 kilómetros cuadrados, km a km, m a m cm a cm y mlm a mlm. El mundo en el que vivimos es de tod@s, influimos en nuestros semejantes, y es por y con ellos que podemos transformarlo, un mundo para nosotr@s, las partes aquí no solo hacen, transforman el todo.

Me sigo preguntando si es posible cambiar el mundo, sempiterna interrogante, sí podemos, o no podemos, sencillamente no lo se, no tengo la respuesta definitiva, pero cada uno tiene una sugerencia para responderla, solo tenemos que salir y darla, proceso difícil y *acojonante*, pero ese "espíritu libertario per capita" me dice, jamás imposible.

La Idea

El Té verde
Contiene compuestos antioxidantes beneficiosos para combatir el cáncer y en la reducción de los efectos del envejecimiento, así como enfermedades degenerativas. Es diurético, broncodilatador y astringente.

El Té negro
Ayuda a la relajación de vasos sanguíneos, debido a su contenido de flavonoides. Ayuda a la no oxidación del colesterol "bueno". Protege el sistema Cardiovascular y previene la formación de caries.

El Té rojo
Depura el metabolismo del hígado. Refuerza el sistema inmunitario, preserva de infecciones y posee efectos bacteriostáticos. Facilita la digestión de las comidas grasas y estimula las glándulas digestivas.

VIDA COTIDIANA | LO QUE HAY QUE SABER PARA EL AYUNO ACTIVISTA

Manual breve para huelgas de hambre

Redacción

En El Libertario no tenemos un consenso acerca de la efectividad de la estrategia de la huelga de hambre. Sin embargo, cada vez más esta modalidad es utilizada por los sectores populares para protestar, como por ejemplo los trabajadores y trabajadoras. De esta manera se radicalizan ante el autismo del Estado. Por ello, lo que sí estamos tod@s de acuerdo es en suministrar la información necesaria para quien decida realizar ayunos voluntarios para exigir la satisfacción de sus derechos. Estas notas han sido extraídas del folleto "Manual para el huelguista de hambre", del médico vasco Eneko Landaburu.

Trabajadores de PDVSA en huelga de hambre, esquina de Pajaritos en Caracas / El Libertario

Es necesario prepararse para ayunar:

1) Mentalmente: Conociendo:

- Lo que vas a hacer
- Lo que ocurre cuando dejas de comer
- Todos los posibles síntomas que vas a experimentar
- Cuáles son las condiciones ideales
- Los auténticos peligros del ayuno

Lo peligroso del ayuno es el miedo que acarrea la ignorancia, el hacerlo en malas condiciones y el ponerse en manos de una persona inexperta en la materia.

2) Físicamente: Dejando de consumir paulatinamente, para evitar cambios bruscos en el metabolismo. Así como al conducir un auto sincrónico es inadecuado reducirlo de tercera a primera, sin antes pasar por la segunda, o viceversa, igual de inadecuado es pasar de hacer una dieta de pesada digestión y con productos tóxicos a no comer nada. Si entras en el ayuno gradualmente, es más probable que no tengas crisis de desintoxicación muy molestas. Si piensas entrar en un ayuno, es necesario que una semana antes vayas reduciendo la cantidad de comida, y mejorando su calidad. Esto puede hacerse de la siguiente manera: Suprimiendo las sustancias tóxicas (tabaco, alcohol, café, frituras, carne de cerdo y embutidos, conservas, chocolate, etc) y comiendo más fruta y verdura cruda

¿En qué condiciones ayunar?

A veces, es difícil que las huelgas de hambre reúnan las condiciones ideales para ayunar, sobre todo si estas encarcelad@. Por eso mismo es interesante saber cuáles serían las condiciones ideales para acercarse a ellas lo más posible.

- Reposo físico: Encamad@ y relajad@ el mayor tiempo posible. Si hay ganas se puede pasear o hacer una suave gimnasia respiratoria
- Reposo climático: Habitaciones o espacios aireados, evitando temperaturas extremas. No hay que exponerse al sol fuerte.

PESOS DE SEGURIDAD INFERIOR Y SUPERIOR

Talla	Peso Ideal	Peso de seguridad Inferior	Peso de seguridad Superior
1,86	74	58,5	52,5
1,84	72	57	51
1,82	70	55,5	49,5
1,79	67,5	54	48
1,76	65	52,5	46,5
1,73	62,5	51	45
1,70	60	50	44
1,67	58	49	43
1,64	55,5	47	41,5
1,61	53	45	40
1,58	50,5	43	38´5
1,55	48	41	37
1,52	45,5	39	35´5
1,49	43	37	34

- Reposo sensorial: Desconecta de vez en cuando tu sistema nervioso del exterior poniéndote a oscuras o en penumbra (puedes taparte los ojos con un trapo), evitando los ruidos y buscando el silencio (tapándose los oidos con tapones).
- Reposo mental: Ten seguridad de lo que haces, invítale dormir a tu cuerpo de vez en cuando, mantén la calma ante cualquier síntoma escandaloso.
- Reposo digestivo: No mascar chicle, ni fumar, ni tomar glucosa, sueros o medicamento alguno

¿Cuánta agua hay que beber?

Hay que beber el agua tibia, nunca helada. Hay que beber agua sólo cuando hay sed, nunca por rutina o porque se crea necesaria. Desde la Medicina se suele recomendar beber mucho agua, para diluir la orina y evitar la producción de cálculos renales. Sin embargo, según los higienistas tomar agua excesivamente no hace más que sobrecargar al riñón de trabajo al tener que eliminar el exceso de líquido. Es mejor escuchar la sed.

Personas muy intoxicadas nutricionalmente, que abusen de la sal en su dieta diaria, tendrán más sed ya que el cuerpo necesitará más agua para llevar a cabo el proceso de desintoxicación.

La limpieza corporal puede realizarse mojando una toalla en agua templada y friccionando toda la piel. Las duchas, incluso tibias, roban mucha energía y hay peligro de mareos. Guarda los esfuerzos para el atardecer, que es cuando se dispone de más fuerza.

¿Bajo control médico o autocontrol?

Lo normal es que la tensión arterial baje y los latidos cardíacos se reduzcan, aunque cualquier pequeño esfuerzo puede acelerar el pulso. El pulso tomado en reposo total (por la mañana al despertarse) nos señalará la intensidad del trabajo de desintoxicación: se puede acelerar (hasta 120 p/m y más) o bien hacerse lento (hasta 40 p/m). El peso habría que registrarlo a la misma hora y con la misma ropa.

En caso de pérdida brusca de peso, estimado en medio kilo diario por varios días seguidos, o pulsaciones mayores de 90 p/m, aumenta la cantidad de tiempo que pases encamad@ y ahorra al máximo las energías.

Las tomas de sangre para analizar alteran el curso natural del ayuno. Las variaciones más frecuentes son la disminución de los glóbulos blancos y glucosa (hasta 38 mg %) y el aumento de acido úrico y cetónicos.

Síntomas que suelen acompañar el ayuno

Cuanto mejor preparad@ estés más llevadero será el ayuno. Pero suele ser inevitable algunos síntomas que no aparecen en la vida cotidiana, que se pueden explicar si entendemos lo que pasa en nuestro organismo.

1) Pérdida de peso (o renovación de los tejidos) Se pierde peso al perder tóxicos, al perder el agua que el cuerpo retenía para disolver dichos tóxicos y al consumirse las reservas. Cuánto más se repose, menos reservas se consumirán. Al comienzo la pérdida es más rápida (unos 4 kg la primera semana), luego se pierde más lentamente. Por término medio se pierden unos 3 kg a la semana. Esta pérdida de peso es pasajera.

Fíjate en la tabla que indican los pesos de seguridad aproximados, según la altura. Cuando se alcanza el peso superior de seguridad hay que andar con precaución y andar encamad@ la mayor parte del día. Un kg antes de alcanzar el peso inferior de seguridad significa romper el ayuno, ya que en los primeros días de retroalimentación es posible perder un poco mas de peso. Aunque aún quedan reservas para más días es preferible acabar el ayuno, para que la recuperación no se haga más difícil y delicada.

2) La interiorización de las fuerzas

El cuerpo, al aumentar su trabajo de desintoxicación, deja desprovista de fuerzas a otras funciones, pudiendo aparecer: Debilidad muscular, tensión baja, sequedad de la piel, caída del cabello, falta de apetito, incapacidad digestiva, extremidades frías, falta de evacuación intestinal, frialdad general, mareos, vértigo, pérdida de conocimiento, pereza mental, vista cansada, alteraciones de vista y oído, desaparición o retraso de la menstruación, etc. Lo síntomas de debilidad suelen ser más intensos los primeros días y a primeras horas de la mañana. No asustarse pensando que con el avance de la huelga vas a ir a peor. Al atardecer puedes sentirte más fuerte que en la mañana y el décimo día más fuerte que en los primeros.

3) Aumento del trabajo del riñón y el higado

- Por el riñón: Orina oscura y dolorosa. Expulsión de arenilla y cálculo, con cólico renal (dolor en la zona lumbar hacia los genitales).
- Por el hígado: Molestias en el costado derecho, ictericia (piel y blanco del ojo amarillento), nauseas, vómitos o diarrea

4) Otros síntomas:

- Malestares estomacales: Desde la sensación del "gusanillo" hasta la sensación de vacío, acidez, eructos, dolores abdominales
- Alteraciones de carácter: Euforia, irritabilidad, nerviosismo, depresión, hipersensibilidad…

¿Cuándo romper el ayuno?

Es conveniente cortar el ayuno, aunque queden reservas: 1) Con respiración difícil prolongada, 2) Pulso irregular persistente, 3) Nerviosismo prolongado, 4) Retención de la orina, 5) Aparición de manchitas rojas en la piel, 6) Debilidad extrema, 7) Vómitos persistentes durante 10 días, 8) Malestar insoportable, 9) Limitaciones psicológicas: La persona tienen dudas y miedos a seguir ayunando. Lo más delicado del ayuno es la vuelta a la alimentación, donde puede dañarse el organismo. Después del ayuno el aparato digestivo dispone de muy poca energía, por lo que su capacidad es mínima. Es un error pensar que se está desnutrido y tener prisa en ingerir alimentos concentrados y de mucha carga calórica. Hay que prepararse para ingerir porciones pequeñas de alimentos de fácil digestión, ricos en vitaminas y minerales.

Brian Morris

Anarquismo: respondiendo a las críticas (1)

1) Se dice que l@s anarquistas son demasiado inocentes y tienen una idea idílica de la naturaleza humana, pues al igual que Rousseau la perciben románticamente, como esencialmente buena y pacífica. Pero, por supuesto, los humanos no son así en realidad; son crueles, agresivos y egoístas, por lo que la anarquía es un sueño inalcanzable, una visión irreal de una pasada edad dorada que nunca existió, pues algún tipo de autoridad coercitiva es siempre necesaria. La verdad es que l@s anarquistas no siguen a Rousseau. De hecho, Bakunin fue muy crítico de los filósofos del siglo XVIII. Much@s anarquistas tienden a pensar que los humanos tienen tanto tendencias buenas como malas. El hecho de que se opongan a todas las formas de autoridad coercitiva se debe precisamente a que tienen una visión realista, en lugar de romántica, de la naturaleza humana. Están contra todo poder en el sentido de la palabra francesa *puissance* («poder sobre») – en lugar de *pouvoir* («poder para hacer algo»)-, y creen como Lord Acton, que el poder corrompe, y el poder absoluto corrompe absolutamente. Como Paul Goodman escribió, la cuestión nos es si la gente es lo «suficientemente buena» para un tipo particular de sociedad, sino que es cuestión de desarrollar el tipo de instituciones sociales más adecuadas para expandir nuestras potencialidades de inteligencia, honor, sociabilidad y libertad.

2) La anarquía, se cree, es sinónimo de caos y desorden, pues así la gente suele emplear el término. Sin embargo, la anarquía es entendida por l@s anarquistas en un sentido completamente opuesto. Significa una sociedad basada en el orden impuesto desde la autonomía del individuo, la cooperación y sin gobernantes o autoridad coercitiva. Como Proudhon apuntó, la libertad es la madre del orden. No obstante, igualmente l@s anarquistas no denuncian el caos, pues ven en el caos y el desorden un potencial inherente; como dijo Bakunin, destruir es un acto creativo.

3) Se quiere igualar anarquismo y violencia. El anarquismo, según se dice, aboga por las bombas y el terror. Pero como A. Berkman escribió, el recurso a la violencia contra la opresión, o para lograr determinados objetivos políticos, ha existido siempre a lo largo de la historia de la humanidad, siendo ejercida por seguidores de todos los credos políticos y religiosos. Y todo gobierno está basado en la violencia organizada. L@s anarquistas que han recurrido a la violencia no son peores que los demás, sin olvidar que la mayor parte de l@s anarquistas se ha posicionado contra la violencia y el terrorismo, existiendo desde siempre una fuerte conexión entre el anarquismo y el pacifismo. L@s anarquistas incluso han dado un paso más al denunciar la violencia que la mayoría no reconoce y que es siempre la peor posible: la violencia legal.

TERRO -RISMO POETICO
ARTE COMO CRIMEN, CRIMEN COMO ARTE
1´73
ONG ORGANIZACION NELSON GARRIDO 200 AÑOS
- TALLERES DE FOTOGRAFÍA
- ESTUDIO Y LABORATORIO B/N DE FOTOGRAFÍA
- BIBLIOTECA PÚBLICA
- FONDO EDITORIAL LA CUCARACHA ILUSTRADA
- PROYECCION DE PELICULAS
- LA AZOTEA (PISO DE DANZA EXPERIMENTAL)
- PERFORMANCE
+ INFO: ORGANIZACIONNELSONGARRIDO.COM

el LIBERTARIO

Periódico independiente bimensual
Desde 1995 promoviendo la autonomía
en los movimientos sociales de Venezuela y Latinoamérica.
Correo Aéreo *(No poner El Libertario):*
Raúl Figueira, Apartado Postal 128, Carmelitas, Caracas - Venezuela
E-mail: ellibertario@nodo50.org, periodicoellibertario@gmail.com
Website: http://www.nodo50.org/ellibertario
Blog: http://periodicoellibertario.blogspot.com

El anarquismo, o pensamiento libertario, busca la construcción de una sociedad basada en la democracia directa, la justicia social, la libertad, la autogestión, el apoyo mutuo y el contrato libre sin la imposición autoritaria del Estado, los ejércitos, el mercado, la ley, la fuerza o las mayorías.

Distribución de materiales para la autogestión de El Libertario

PELICULAS DVD (7 Bs c/u)

- La Patagonia Rebelde (Argentina – 1974) En 1920, obreros del sur argentino agrupados en sociedades anarquistas y socialistas resuelven hacer una huelga exigiendo mejoras laborales. Poco después de que el gobierno nacional desconociera los acuerdos firmados con los obreros a través del sindicato, estalla una nueva huelga, seguida por una brutal represión. La película, inspirada en la novela de Osvaldo Bayer, "La patagonia rebelde", fue censurada y prohibida por el gobierno de Perón.

- La Batalla de Seattle (Estados Unidos – 2007) Basada en una de las más incendiarias sublevaciones políticas contemporáneas, aborda con mirada profunda los cinco días que hicieron tambalear el mundo en 1999, cuando decenas de miles de manifestantes tomaron por asalto la calle en protesta contra la Organización Mundial del Comercio (OMC)

- La lengua de las mariposas (España, 1999) Una historia sobre un pequeño pueblo gallego y la relación entre un maestro y sus alumnos, en el alba de la Guerra Civil Española. El 16 de julio de 1936 la cotidianidad se trastocará, pero debajo de la superficie, el legado del conocimiento perdurará por siempre.

- Ora si tenemos que ganar (México, 1978) Los abusos de la autoridad y del empresario de un pueblo minero hacen que los obreros, influidos por la lectura de los artículos de Ricardo Flores Magón en el periódico Regeneración, se organicen clandestinamente y se amotinen contra el dueño de la mina, que se niega a rescatar a un grupo de obreros atrapados por un derrumbe.

- Qué hacer en caso de incendio (Alemania, 2001). 11 años después de que dejaran un explosivo en un edificio abandonado, seis anarquistas berlineses se reencuentran para ver que ha sido de sus vidas en una Alemania unida que no entienden

- Sacco y Vanzetti (Italia, 1972) Magnífica película en honor de Nicola Sacco y Bartolomeo Vanzetti, dos inmigrantes italianos anarquistas detenidos y acusados injustamente por doble asesinato y finalmente ejecutados en Boston en la década de 1920

Catálogo y más información: www.nodo50.org/ellibertario

PUYE Y AUTOGESTIONE |

El camarada Ronald

En Venezuela un extraño razonamiento gubernamental coloca el adjetivo "socialista" a todos los bienes y servicios que pueda vender al menor precio posible, sin valorar otras consideraciones. No importa si los trabajadores cobran quince y último, en un monto no decidido por ellos, en volúmenes de producción ordenados por otros, sin sindicatos que velen por sus derechos y en las peores condiciones de flexibilización posibles. Si es barato es "socialista", y punto.

En el caso de las llamadas "areperas socialistas", un proyecto orgullo del primer mandatario, lo importante, bajo la valla publicitaria con el rótulo "socialista" es el bajo precio. En páneles se puede observar una discriminación de costos cuya suma por esférica es de 7,20 bs por unidad, por lo que al ofrecerla al 7,50 hay un porcentaje de ahorro del 63% al lado del vil capitalismo. Si se le suma el jugo endógeno el total es de 12 bs.

Pero si, bajo esta lógica, estos establecimientos ofrecen el desayuno socialista, la franquicia Mc Donald´s entonces ofrece el rompe ayuno comunista originario. La arepa con jugo sale al comunal precio de 9 bs por papa.

En su paso de vencedores, el bolivarianismo ha hecho "camarada" al payaso Ronald.

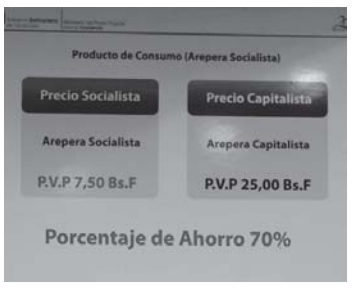

Se llama poesía todo aquello que cierra la puerta a los imbéciles

Aldo Pellegrini
[Publicado originalmente en *Poesía = Poesía*, Nº 9, agosto 1961, Buenos Aires]

La poesía tiene una puerta herméticamente cerrada para los imbéciles, abierta de par en par para los inocentes. No es una puerta cerrada con llave o con cerrojo, pero su estructura es tal que, por más esfuerzos que hagan los imbéciles, no pueden abrirla, mientras cede a la sola presencia de los inocentes. Nada hay más opuesto a la imbecilidad que la inocencia. La característica del imbécil es su aspiración sistemática de cierto orden de poder. El inocente, en cambio, se niega a ejercer el poder porque los tiene todos.

Por supuesto, es el pueblo el poseedor potencial de la suprema actitud poética: la inocencia. Y en el pueblo, aquellos que sienten la coerción del poder como un dolor. El inocente, conscientemente o no, se mueve en un mundo de valores (el amor, en primer término), el imbécil se mueve en un mundo en el cual el único valor está dado por el ejercicio del poder.

Los imbéciles buscan el poder en cualquier forma de autoridad: el dinero en primer término, y toda la estructura del estado, desde el poder de los gobernantes hasta el microscópico, pero corrosivo y siniestro poder de los burócratas, desde el poder de la iglesia hasta el poder del periodismo, desde el poder de los banqueros hasta el poder que dan las leyes. Toda esa suma de poder está organizada contra la poesía.

Como la poesía significa libertad, significa afirmación del hombre auténtico, del hombre que intenta realizarse, indudablemente tiene cierto prestigio ante los imbéciles. Es ese mundo falsificado y artificial que ellos construyen, los imbéciles necesitan artículos de lujo: cortinados, bibelots, joyería, y algo así como la poesía. En esa poesía que ellos usan, la palabra y la imagen se convierten en elementos decorativos, y de ese modo se destruye su poder de incandescencia. Así se crea la llamada «poesía oficial», poesía de lentejuelas, poesía que suena a hueco.

La poesía no es más que esa violenta necesidad de afirmar su ser que impulsa al hombre. Se opone a la voluntad de no ser que guía a las multitudes domesticadas, y se opone a la voluntad de ser en los otros que se manifiesta en quienes ejercen el poder.

Los imbéciles viven en un mundo artificial y falso: basados en el poder que se puede ejercer sobre otros, niegan la rotunda realidad de lo humano, a la que sustituyen por esquemas huecos. El mundo del poder es un mundo vacío de sentido, fuera de la realidad. El poeta busca en la palabra no un modo de expresarse sino un modo de participar en la realidad misma. Recurre a la palabra, pero busca en ella su valor originario, la magia del momento de la creación del verbo, momento en que no era un signo, sino parte de la realidad misma. El poeta mediante el verbo no expresa la realidad sino participa de ella misma.

La puerta de la poesía no tiene llave ni cerrojo: se defiende por su calidad de incandescencia. Sólo los inocentes, que tiene el hábito del fuego purificador, que tienen dedos ardientes, pueden abrir esa puerta y por ella penetran en la realidad.

La poesía pretende cumplir la tarea de que este mundo no sea sólo habitable para los imbéciles.

De utilizar el lápiz

De utilizar el lápiz, viajaré despacio para observarte
De utilizar el lápiz, guiaré esperanzas al rescate
De utilizar el lápiz, tendré libertad para expresarme
De utilizar el lápiz, venceré y perderé en batallas no tan lejanas
De utilizar el lápiz, describiré el golpe al pecho de un hombre
De utilizar el lápiz, romperá con las taciturnas miradas del hombre
De utilizar el lápiz, veré y sentiré como me veo en el espacio
De utilizar el lápiz, haré una canción para el desahogo colectivo
De utilizar el lápiz, dispararé en esas batallas de la vida
De utilizar el lápiz, aprenderé sobre el arte de escribir
Porque todos en la vida no nacemos aprendidos
Solo caminamos, nos enamoramos, viajamos y recreamos
No por eso se lleva el lápiz
El lápiz debe estar presente en las experiencias
El lápiz literalmente no es el lápiz
Es mi alma joven y embriagada de cosas nuevas
La que describe lo que siente con el lápiz

Mijaíl Martínez
del poemario "El Viajero" parte I

LEER LIBERA |

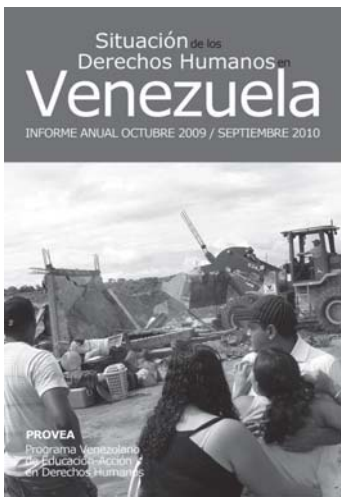

Provea
SITUACION DE LOS DERECHOS HUMANOS EN VENEZUELA. INFORME ANUAL OCTUBRE 2009 / SEPTIEMBRE 2010
Provea, 2010.
19 derechos humanos son analizados por la ONG a la luz de las cifras oficiales, informes alternativos y un completo registro hemerográfico, en lo que constituye la investigación sobre la realidad del país más reveladora y confiable a la que se pueda acceder, ante la falta de información oficial. Además, en esta edición se incluye un encarte especial que analiza 10 años de protestas en Venezuela. Se puede descargar, gratuitamente, del sitio web de Provea: www.derechos.org.ve

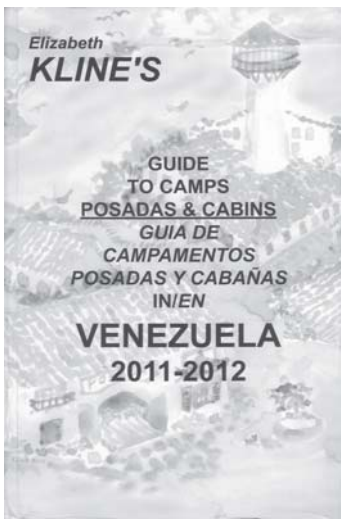

Elizabeth Kline
GUIA DE CAMPAMENTOS POSADAS Y CABAÑAS EN VENEZUELA 2011-2012
Elizabeth Kline, 2010
A pesar que la sencilla diagramación y portada puedan engañar, esta obra constituye la guía más confiable para conocer dónde quedarse cuando se está de vacaciones en Venezuela. Comentarios directos y honestos sobre los sitios, realizados por una persona que no anuncia su llegada a los hoteles y hace un chequeo pormenorizado de los datos que publica en su texto. Además, el libro está escrito pensando en los diferentes presupuestos y ofrece recomendaciones adicionales para tener en cuenta a la hora de visitar las regiones. Por último: A precio accesible.

casa de la mujer juana ramírez la avanzadora

La Casa de la Mujer Juana Ramírez "La Avanzadora", es una ONG dedicada a la defensa de los Derechos Humanos de las mujeres fundada en 1985 en la ciudad de Maracay-Venezuela. Tiene un programa permanente de atención especializada para mujeres en situación de violencia intrafamiliar y violencia sexual que tambien incluye a niñ@s y adolescentes. Realiza adiestramiento, capacitación, prevención y difusión a través de talleres, foros y materiales impresos. Cuenta con un centro de documentación e información especializado y participa en eventos nacionales e internacionales. Para darle continuidad y permanencia a los programas, requiere de donaciones de empresas y/o particulares de dinero, obras de arte u objetos en buen estado para venta y subasta , así como el financiamiento de proyectos. Teléfono 0243-2463796. Correo electrónico cmjrla@yahoo.es